

Arbetskraftsundersökningen (AKU) – Arbetsmarknaden ur ett regionalt perspektiv 2001-2010

The labour market from a regional perspective

I korta drag

I detta Statistiska meddelande jämförs alla riksområden (hopslagningar av län) med varandra och med riksgenomsnittet med avseende på sysselsättning, arbetslöshet och andelen av befolkningen utanför arbetskraften. I rapporten jämförs också alla Sveriges län samt storstadskommuner (Stockholm, Göteborg och Malmö) med genomsnittet för respektive riksområde samt med riksgenomsnittet för samma parametrar.

Stockholm hade högst sysselsättning under 00-talet

Stockholm hade högst sysselsättning mellan 2001-2010. Inom detta riksområde var sysselsättningsgraden 3-6 procentenheter över riksgenomsnittet under hela tidsperioden. Utöver Stockholm var sysselsättningen även över riksgenomsnittet i Småland med öarna och i Västsverige under större delen av decenniet. Sysselsättningen närmade sig emellertid riksgenomsnittet de sista åren i dessa två riksområden för att vara i paritet med riket under 2010. Lägst sysselsättning hade Norra Mellansverige, Mellersta Norrland och Övre Norrland. I dessa regioner var sysselsättningsgraden 2-5 procentenheter under riksgenomsnittet under hela perioden.

Sysselsättningen var högre bland män än kvinnor i alla riksområden

Sysselsättningsgraden var högre bland män än bland kvinnor i alla riksområden. Värt att notera är att om ett riksområde hade en sysselsättningsgrad som var över alternativt under riksgenomsnittet gällde detta också för både männen och kvinnorna. Detta sakförhållande stämde för alla riksområden under hela tidsperioden (2001-2010).

Skillnaderna i sysselsättningen mellan riksområdena minskade över tiden i alla åldrar

I början av millenniet var sysselsättningen högre än riksgenomsnittet i Stockholm och Småland med öarna och lägre i de tre nordligaste riksområdena samt Sydsverige för alla åldersgrupper (15-24, 25-54 och 55-74 år). Därefter minskade dessa gap över tiden vilket gjorde att de regionala skillnaderna tenderade att vara mindre under 2010 än under 2001.

Arbetslösheten var lägst i Stockholm och Småland med öarna

Stockholm och Småland med öarna hade lägst arbetslöshet mellan 2001-2010. Det relativa arbetslöshetstalet var i dessa områden, med ett par undantag, 1-2 procentenheter under riksgenomsnittet under hela perioden. De riksområden som hade högst arbetslöshet varierade över tiden och skillnaderna mellan regionerna var också större i början av



Daniel Samuelsson
tfn 08-506 949 78
Martin Johannsen
tfn 08-506 940 04

E-post: fornamn.efternamn@scb.se

Statistiken har producerats av SCB, som ansvarar för officiell statistik inom området.

ISSN 1654-2843 Serie AM – Arbetsmarknad 11 SM 1102. Utkom den 21 februari 2011.

URN:NBN:SE:SCB-2011-AM11SM1101_pdf

Tidigare publicering: Se avsnittet Fakta om statistiken.

Utgivare av Statistiska meddelanden är Stefan Lundgren, SCB.

perioden än i slutet. Arbetslösheten tenderade dock att vara högst i de tre nordligaste riksområdena (Norra Mellansverige, Mellersta Norrland och Övre Norrland) samt Sydsverige under större delen av perioden. I Sydsveriges och Norra Mellansveriges var dock arbetslösheten i nivå med riket under 2010.

Arbetslösheten var lika mellan könen för de flesta riksområdena

Arbetslösheten var relativt lika mellan könen under hela 00-talet i såväl hela riket som i de flesta av riksområdena. Detta gällde dock inte i Mellersta Norrland och Övre Norrland, här tenderade arbetslösheten att vara något högre bland männen än bland kvinnorna. Detta medförde till, med bara något undantag, att arbetslösheten i dessa regioner var över riksgenomsnittet bland männen men i nivå med riket bland kvinnorna.

Lägre ungdomsarbetslöshet i Småland med öarna och Stockholm

Småland med öarna och Stockholm hade lägre ungdomsarbetslöshet än riksgenomsnittet mellan 2001-2010, en skillnad som varierade mellan 2-4 procentenheter under större delen av perioden. Däremot tenderade den att vara något högre i Mellersta Norrland och i Sydsverige. I Mellersta Norrland ökade ungdomsarbetslösheten snabbare än i hela riket de senaste åren, under 2007 var den i nivå med hela riket för att vara 7,8 procentenheter över riksgenomsnittet, eller 33,0 procent, under 2010. För personer i åldern 25-54 respektive 55-74 år var arbetslösheten ganska lika mellan regionerna under hela perioden.

Stockholm hade lägst andel av befolkningen utanför arbetskraften

Stockholm hade lägst andel av befolkningen utanför arbetskraften, en andel som var 3-5 procentenheter under riksgenomsnittet under 2001-2010. Även Västsverige och Småland med öarna hade en lägre andel utanför arbetskraften än övriga riksområden. Här var den i nivå med, eller något under, riksgenomsnittet under hela perioden. Norra Mellansverige, Mellersta Norrland och Övre Norrland hade däremot högst andel utanför arbetskraften. I dessa riksområden låg denna andel, undantaget 2005-2007, mellan 2-5 procentenheter över riksgenomsnittet under hela perioden.

Andelen utanför arbetskraften var lägre bland män än kvinnor i alla riksområden

Andelen som stod utanför arbetskraften var lägre bland män än bland kvinnor. Denna skillnad var relativt konstant över tiden och sågs inom alla riksområden. Värt att notera är att om andelen utanför arbetskraften i ett riksområde var över, i paritet eller under riksgenomsnittet gällde detta för såväl män som för kvinnor. Detta gällde, med bara något undantag, för alla riksområden under hela tidsperioden (2001-2010).

Högre andel utanför arbetskraften bland 55-74-åringarna i de tre nordligaste regionerna

Andelen utanför arbetskraften var över riksgenomsnittet i Norra Mellansverige, Mellersta Norrland och Övre Norrland för alla åldersklasser under första halvan av decenniet. Därefter minskade skillnaden bland ungdomarna och dem i åldern 25-54 år för att vara i paritet eller bara något över rikets nivåer under 2010. För de äldsta personerna kvarstod dock skillnaden, om än i något lägre utsträckning. Stockholm hade lägst andel personer utanför arbetskraften i alla åldersklasser i början av 00-talet. Därefter minskade gapet bland ungdomarna för att vara i paritet med riket under 2010. För övriga åldersklasser, och då speciellt de äldsta personerna, låg andelen fortfarande under riksgenomsnittet under 2010.

Innehåll

STATISTIKEN MED KOMMENTARER	6
1. Inledning.....	6
2. Dataunderlag.....	7
3. Definitioner	7
4. Arbetsmarknaden 2001-2010.....	8
4.1 Riksområdet Stockholm	8
4.2. Riksområdet Östra Mellansverige	11
4.3. Riksområdet Småland med öarna	14
4.4. Riksområdet Sydsverige	17
4.5. Riksområdet Västsverige	20
4.6. Riksområdet Norra Mellansverige.....	23
4.7. Riksområdet Mellersta Norrland	26
4.8. Riksområdet Övre Norrland	29
5. En jämförelse mellan riksområdena.....	32
TABELLER	35
1a. Sysselsättningsgraden för hela riket, Stockholms län och Stockholms kommun efter kön och ålder. Procent.	35
1b. Det relativa arbetslöshetstalet för hela riket, Stockholms län och Stockholms kommun efter kön och ålder. Procent.....	36
1c. Andelen av befolkningen som står utanför arbetskraften i hela riket, Stockholms län och Stockholms kommun efter kön och ålder. Procent.	37
2a. Sysselsättningsgraden för hela riket, Östra Mellansverige, Uppsala län, Södermanlands län, Östergötlands län, Örebro län och Västmanlands län efter kön och ålder. Procent.	38
2b. Det relativa arbetslöshetstalet för hela riket, Östra Mellansverige Uppsala län, Södermanlands län, Östergötlands län, Örebro län och Västmanlands län efter kön och ålder. Procent.....	39
2c. Andelen av befolkningen som står utanför arbetskraften i hela riket, Östra Mellansverige, Uppsala län, Södermanlands län, Östergötlands län, Örebro län och Västmanlands län efter kön och ålder. Procent.	40
3a. Sysselsättningsgraden för hela riket, Småland med öarna, Jönköpings län, Kronobergs län, Kalmar län och Gotlands län efter kön och ålder. Procent.	41
3b. Det relativa arbetslöshetstalet för hela riket, Småland med öarna, Jönköpings län, Kronobergs län, Kalmar län och Gotlands län efter kön och ålder. Procent.	42
3c. Andelen av befolkningen som står utanför arbetskraften i hela riket, Småland med öarna, Jönköpings län, Kronobergs län, Kalmar län och Gotlands län efter kön och ålder. Procent.	43
4a. Sysselsättningsgraden för hela riket, Sydsverige, Blekinge län, Skåne län och Malmö kommun efter kön och ålder. Procent.....	44
4b. Det relativa arbetslöshetstalet för hela riket, Sydsverige, Blekinge län, Skåne län och Malmö kommun efter kön och ålder. Procent.	45
4c. Andelen av befolkningen som står utanför arbetskraften i hela riket, Sydsverige, Blekinge län, Skåne län och Malmö kommun efter kön och ålder. Procent.....	46

5a. Sysselsättningsgraden för hela riket, Västsverige, Hallands län, Västra Götalands län och Göteborgs kommun efter kön och ålder. Procent.	47
5b. Det relativa arbetslöshetstalet för hela riket, Västsverige, Hallands län, Västra Götalands län och Göteborgs kommun efter kön och ålder. Procent.	48
5c. Andelen av befolkningen som står utanför arbetskraften i hela riket, Västsverige, Hallands län, Västra Götalands län och Göteborgs kommun efter kön och ålder. Procent.	49
6a. Sysselsättningsgraden för hela riket, Norra Mellansverige, Värmlands län, Dalarnas län och Gävleborgs län efter kön och ålder. Procent.	50
6b. Det relativa arbetslöshetstalet för hela riket, Norra Mellansverige, Värmlands län, Dalarnas län och Gävleborgs län efter kön och ålder. Procent.	51
6c. Andelen av befolkningen som står utanför arbetskraften i hela riket, Norra Mellansverige, Värmlands län, Dalarnas län och Gävleborgs län efter kön och ålder. Procent.	52
7a. Sysselsättningsgraden för hela riket, Mellersta Norrland, Västernorrlands län och Jämtlands län efter kön och ålder. Procent.	53
7b. Det relativa arbetslöshetstalet för hela riket, Mellersta Norrland, Västernorrlands län och Jämtlands län efter kön och ålder. Procent.	54
7c. Andelen av befolkningen som står utanför arbetskraften i hela riket, Mellersta Norrland, Västernorrlands län och Jämtlands län efter kön och ålder. Procent.	55
8a. Sysselsättningsgraden för hela riket, Övre Norrland, Västerbottens län och Norrbottens län efter kön och ålder. Procent.	56
8b. Det relativa arbetslöshetstalet för hela riket, Övre Norrland, Västerbottens län och Norrbottens län efter kön och ålder. Procent.	57
8c. Andelen av befolkningen som står utanför arbetskraften i hela riket, Övre Norrland, Västerbottens län och Norrbottens län efter kön och ålder. Procent.	58
9a. Sysselsättningsgraden för hela riket, Stockholm, Östra Mellansverige, Småland med öarna, Sydsverige, Västsverige, Norra Mellansverige, Mellersta Norrland och Övre Norrland efter kön.	59
9a.(forts.)	60
9b. Det relativa arbetslöshetstalet för hela riket, Stockholm, Östra Mellansverige, Småland med öarna, Sydsverige, Västsverige, Norra Mellansverige, Mellersta Norrland och Övre Norrland efter kön.	61
9b.(forts.)	62
9c. Andelen av befolkningen som står utanför arbetskraften för hela riket, Stockholm, Östra Mellansverige, Småland med öarna, Sydsverige, Västsverige, Norra Mellansverige, Mellersta Norrland och Övre Norrland efter kön.	63
9c.(forts.)	64
10a. Sysselsättningsgraden för hela riket, Stockholm, Östra Mellansverige, Småland med öarna, Sydsverige, Västsverige, Norra Mellansverige, Mellersta Norrland och Övre Norrland efter ålder.	65
10a.(forts.)	66
10b. Det relativa arbetslöshetstalet för hela riket, Stockholm, Östra Mellansverige, Småland med öarna, Sydsverige, Västsverige, Norra Mellansverige, Mellersta Norrland och Övre Norrland efter ålder.	67
10b.(forts.)	68

10c. Andelen av befolkningen som står utanför arbetskraften för hela riket, Stockholm, Östra Mellansverige, Småland med öarna, Sydsverige, Västsverige, Norra Mellansverige, Mellersta Norrland och Övre Norrland efter ålder.	69
10c.(forts.)	70
Teckenförklaring	70
DIAGRAM	71
1. Sverige uppdelat efter NUTS-regioner (NUTS2).....	71
FAKTA OM STATISTIKEN	72
Definitioner och förklaringar i Arbetskraftsundersökningen (AKU)	72
IN ENGLISH	74
List of tables	76
List of terms	77

Statistiken med kommentarer

1. Inledning

I de kvartalsvisa Statistiska meddelandena från Arbetskraftsundersökningarna (AKU) beskrivs arbetsmarknadssituationen för befolkningen i åldern 15-74 år. Utöver denna beskrivning infördes under det första kvartalet 2009 en mer fördjupad beskrivning av ett särskilt ämne i form av ett tema. De teman som behandlats under 2010 har varit jämförelsen av den senaste finanskrisens inverkan på arbetsmarknaden med utvecklingen under 1990-talet, arbetsmarknadssituationen för personer i åldern 55-74 år samt de tidsbegränsat anställdas situation på arbetsmarknaden.

Temat för årets sista kvartal är arbetsmarknaden ur ett regionalt perspektiv. I tider av ökad globalisering påverkas den svenska arbetsmarknaden allt mer av de förändringar som sker i omvärlden. Exempel på detta är den finanskris som drabbade världen under hösten 2008. Även om dess ursprung låg utanför Sveriges gränser fick den direkta konsekvenser på den svenska arbetsmarknaden. Detta illustreras i diagram 1 som visar utvecklingen av sysselsättningen för personer i åldern 15-74 år. Av diagrammet framgår att sysselsättningsgraden i Sverige gick ned med 2,1 procentenheter till 64,7 procent under 2008-2009, en nedgång som sågs i större delen av världen. På samma sätt kan även utvecklingen av arbetslösheten i Sverige förklaras av bland annat det rådande konjunkturläget, i såväl Sverige som i omvärlden.

Diagram 1. Sysselsättningsgraden bland personer i åldern 15-74 år i hela riket, 2001-2010. Procent.

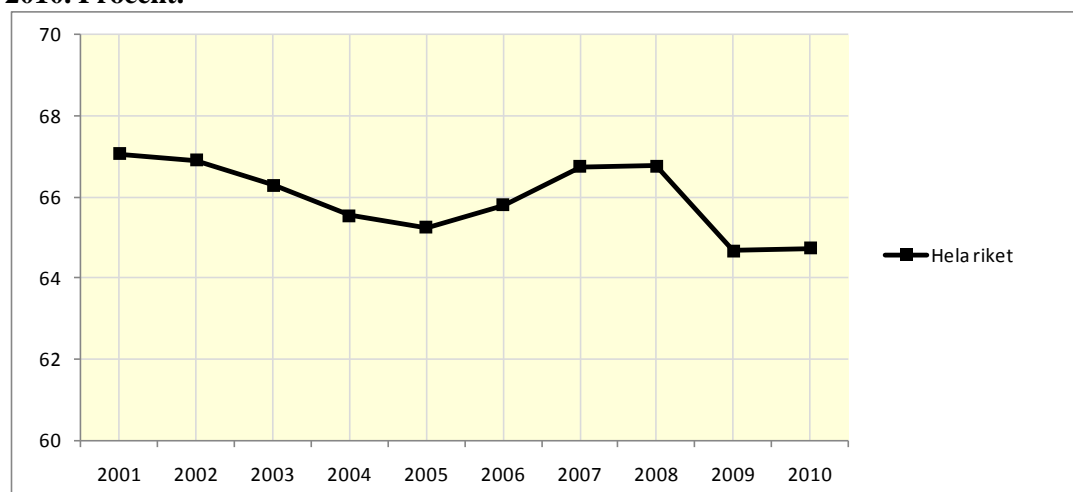

Källa: SCB, AKU

Likväl som att utvecklingen på arbetsmarknaden över tiden kan skilja mellan olika länder kan den också skilja mellan olika regioner inom ett land. I detta tema ligger fokus på den svenska arbetsmarknaden ur ett regionalt perspektiv. Givetvis påverkas alla regioner positivt av en högkonjunktur likväl som att de påverkas negativt av en lågkonjunktur, men olika regioner påverkas i olika utsträckning. Denna naturliga variation kan ha flera förklaringar. Exempelvis kan sammansättningen av den lokala arbetsmarknaden vara olika mellan regionerna likväl som att befolkningens demografiska struktur kan skilja sig regionerna emellan.

I detta tema undersöks hur sysselsättningen, arbetslösheten samt andelen av befolkningen utanför arbetskraften har utvecklats mellan 2001-2010 i Sveriges olika regioner. Det primära fokuset ligger på att beskriva hur regionerna har utvecklats i förhållande till varandra under perioden snarare än att kvantifiera förändringens storlek inom respektive region. För att uppfylla detta syfte har vi valt att jämföra regionernas utveckling i

förhållande till hela riket. Vi kommer med andra ord att se hur gapet mellan hela riket och regionerna har förändrats över tiden.

2. Dataunderlag

I temat används data från Arbetskraftsundersökningarna (AKU). Populationen är personer i åldern 15-74 år som är folkbokförda i Sverige.

Det har skett flera förändringar i AKU sedan 2001, bland annat genomfördes en stor omläggning av undersökningen 2005. Dessa förändringar har lett till att det har uppkommit tidsseriebrott i AKU. För att överbrygga dessa tidsseriebrott, och därmed kunna göra jämförelser över tid, har länkade data¹ använts för åren 2001-2004.

3. Definitioner

De storheter som analyseras i temat är sysselsättningsgraden (sysselsättningen), det relativa arbetslöshetstalet (arbetslösheten) samt andelen utanför arbetskraften (personer utanför arbetskraften). Dessa storheter definieras enligt följande:

<i>Sysselsättningsgrad:</i>	Andelen (%) sysselsatta personer av befolkningen
<i>Relativa arbetslöshetstalet:</i>	Andelen (%) arbetslösa av antalet personer i arbetskraften
<i>Andel utanför arbetskraften:</i>	Andelen (%) personer utanför arbetskraften av befolkningen

Statistiken redovisas efter region, kön och ålder. I AKU redovisas vanligtvis region på länsnivå, och i vissa fall även på kommunnivå (storstadskommuner), men i detta tema har vi valt att *också* redovisa region på en grövre nivå. Det finns två orsaker till detta. Den första är att vi vill öka kvaliteten i statistiken ytterligare (AKU är en urvalsundersökning med begränsat antal svarande personer) och den andra är att vi vill möjliggöra redovisning efter ålder på regional nivå. Indelning som har använts, NUTS, är den indelning som används inom EU för statistikredovisning på regional nivå. Det innebär att Sverige har delats upp i åtta områden, så kallade riksområden, och de är (länen som ingår inom respektive riksområde står angivna i parenteser):

- *Stockholm* (Stockholm)
- *Östra Mellansverige* (Uppsala, Södermanland, Östergötland, Örebro, Västmanland)
- *Småland med öarna* (Jönköping, Kronoberg, Kalmar, Gotland)
- *Sydsverige* (Blekinge, Skåne)
- *Västsverige* (Halland, Västra Götaland)
- *Norra Mellansverige* (Värmland, Dalarna, Gävleborg)
- *Mellersta Norrland* (Västernorrland, Jämtland)
- *Övre Norrland* (Västerbotten, Norrbotten)

¹ Omläggningen i Arbetskraftsundersökningen (AKU) 2005 förorsakade tidsseriebrott i originalserierna. För att öka jämförbarheten över tiden har SCB därför bedrivit ett omfattande arbete med att ta fram länkade serier. Det är dessa länkade serier som har använts för åren 2001-2004.

4. Arbetsmarknaden 2001-2010

4.1 Riksområdet Stockholm

4.1.1. Sysselsättning

Högre sysselsättning i Stockholms län än i hela riket

Sysselsättningsgraden har under hela 00-talet varit högre i Stockholms län (=riksområde Stockholm) än i hela riket. Under 2001 var andelen sysselsatta i Stockholms län 73,4 procent, vilket var 6,3 procentenheter över riksgenomsnittet. Därefter minskade sysselsättningen gradvis fram tills 2005 då andelen sysselsatta var 69,3 procent. Mellan 2006-2008 ökade sedan sysselsättningsgraden något för att sedan falla tillbaka och hamna på 69,6 procent under 2010, vilket var 4,9 procentenheter över riksgenomsnittet.

Även Stockholms kommun hade en högre andel sysselsatta än riket under denna period. Under 2001 var sysselsättningsgraden 73,6 procent vilket var 6,5 procentenheter över riksgenomsnittet. Nio år senare var andelen 71,9 procent vilket var 7,2 procentenheter högre än riket totalt. Det kan också konstateras att det har varit en bättre utveckling av sysselsättningen i Stockholms kommun än i länet i stort sedan 2003. Under detta år var det ingen skillnad mellan kommunen och länet, sju år senare var det däremot 2,3 procentenheter högre sysselsättning i kommunen.

Diagram 2. Sysselsättningsgraden bland personer i åldern 15-74 år i Stockholm (=Stockholms län) samt Stockholms kommun, 2001-2010. Procent.

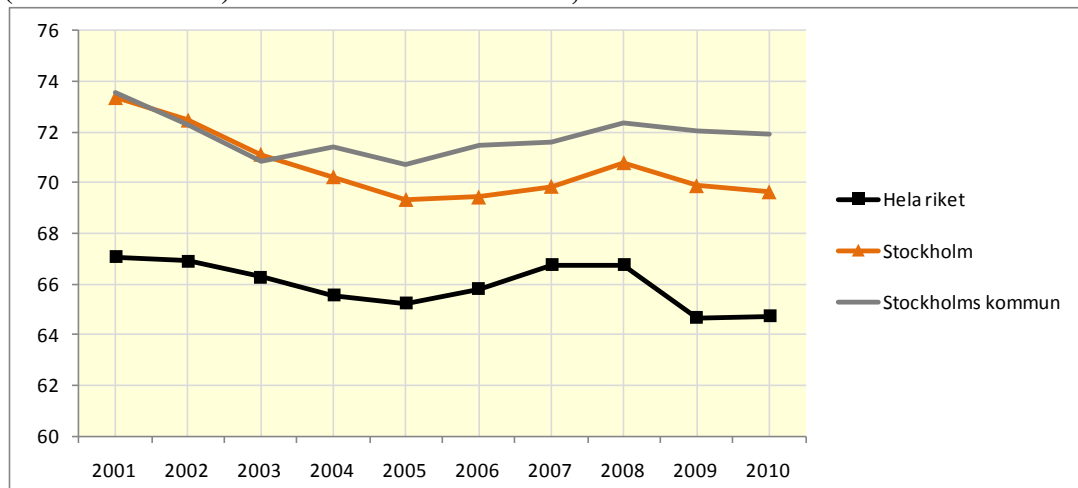

Källa: SCB, AKU

Högre sysselsättning bland männen än kvinnorna – både i Stockholms län och i hela riket
I likhet med hela riket var sysselsättningen högre bland männen än kvinnorna i Stockholms län – under 2010 var den 72,1 procent bland männen och 67,2 procent bland kvinnorna. Skillnaden mellan könen var med andra ord i paritet med vad den var 2001. Detta var också helt i linje med hur utvecklingen har varit i hela riket, de skillnader som fanns mellan könen under 2001 fanns även nio år senare. Det var heller inte några stora förändringar mellan könen i Stockholms kommun, utan det följde samma mönster som i hela länet. För mer info; se tabell 1a i tabellbilagan.

Sysselsättningen minskade bland ungdomarna i Stockholms län

Under 2001 var andelen sysselsatta högre i Stockholms län än i riket för alla åldersgrupper. Detta gällde framförallt för ungdomar i åldern 15-24 år och personer i åldern 55-74 år. Därefter minskade detta gap gradvis fram tills 2010, vilket var särskilt tydligt bland ungdomarna. Under 2001 var sysselsättningsgraden för personer i åldern 15-24 år 52,6 procent i Stockholms län vilket var 7,6 procentenheter över riksgenomsnittet. Nio år senare hade andelen sysselsatta minskat till 40,6 procent vilket ska jämföras med rikets 38,5 procent. För mer info; se tabell 1a i tabellbilagan.

4.1.2. Arbetslöshet

Lägre arbetslöshet i Stockholms län än i riket under hela decenniet

Arbetslösheten i Stockholms län har i stort sett utvecklats på samma sätt under 2001-2010 som den har gjort i riket totalt. Det innebär att den steg under första halvan av 00-talet, 2001 var andelen arbetslösa i Stockholms län 4,0 procent för att 2005 vara 6,9 procent. Därefter minskade den fram till 2008 för att sedan öka igen de sista två åren (2010 var den 7,1 procent). Det som utmärkte Stockholms län jämfört med riket var att arbetslösheten under hela denna period var lägre än riksgenomsnittet. Denna skillnad varierade över tiden, men arbetslösheten var hela tiden, med ett par undantag, en till två procentenheter lägre än riksgenomsnittet.

Utvecklingen av arbetslösheten i Stockholms kommun var snarlik den i Stockholms län från mitten av 00-talet. Däremot tenderade den att vara något högre än i Stockholms län i början av millenniet, vissa år var den till och med i paritet med rikets nivåer. Under 2010 var det relativa arbetslöshetstalet i Stockholms kommun 6,7 procent, motsvarande andelar i Stockholms län och riket totalt var 7,1 respektive 8,4 procent.

Diagram 3. Relativa arbetslöshetstalet bland personer i åldern 15-74 år i Stockholm (=Stockholms län) samt Stockholms kommun, 2001-2010. Procent.

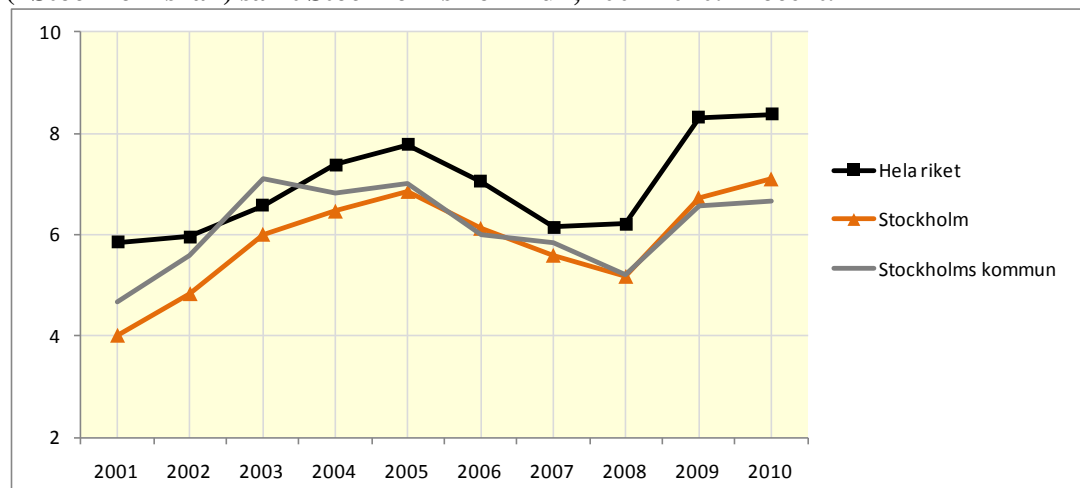

Källa: SCB, AKU

Arbetslösheten i Stockholms län på samma nivå för männen som för kvinnorna

Skillnaden i arbetslösheten mellan könen var relativt oförändrad under 2001-2010 i såväl Stockholms län som i hela riket. Under 2001 var arbetslösheten i Stockholms län 4,0 procent bland männen och 4,1 procent bland kvinnorna, motsvarande andelar 2010 var 6,9 respektive 7,3 procent. Det innebär att arbetslösheten, för såväl männen som kvinnorna, låg 1-2 procentenheter under riksgenomsnittet under större delen av perioden. Arbetslöshetens utveckling i Stockholms kommun såg ungefär likadan ut som den gjorde i länet, alltså inga större skillnader mellan könen. Exempelvis var arbetslösheten i kommunen 6,3 procent bland männen och 7,0 procent bland kvinnorna under 2010. För mer info; se tabell 1b i tabellbilagan.

Ungdomsarbetslösheten fördubblades i Stockholms län

Ungdomsarbetslösheten har fördubblats i Stockholms län de senaste tio åren. Under 2001 var 11,5 procent av personerna i åldern 15-24 år arbetslösa, nio år senare hade andelen ökat till 21,6 procent. Att ungdomsarbetslösheten ökade i Stockholms län var inte specifikt för länet utan samma mönster sågs även i hela riket. Här ökade arbetslösheten bland ungdomar från 15,0 till 25,2 procent under samma tidsperiod. För personer i åldern 25-54 år och 55-74 år var arbetslösheten 5,6 respektive 4,1 procent under 2010, vilket var i nivå med eller något lägre än i riksgenomsnittet. För mer info; se tabell 1b i tabellbilagan.

4.1.3. Personer utanför arbetskraften

Lägre andel utanför arbetskraften i Stockholms län än i riket

Av diagram 4 framgår att andelen personer utanför arbetskraften var lägre i Stockholms län än riksgenomsnittet under hela 00-talet. I hela riket låg den konstant kring 29 procent, medan den pendlade mellan 24-26 procent i Stockholms län. Under 2010 var andelen som stod utanför arbetskraften 25,0 procent i Stockholms län, medan motsvarande andel i riket var 29,3 procent.

Under 2001 var andelen utanför arbetskraften i Stockholms kommun 22,8 procent, vilket var i nivå med Stockholms län. Därefter pendlade den kring 23-24 procent för att under 2010 vara 22,9 procent. Med andra ord var andelen som stod utanför arbetskraften något lägre i kommunen än i länet under 2010.

Diagram 4. Andel av befolkningen utanför arbetskraften bland personer i åldern 15-74 år i Stockholm (=Stockholms län) samt Stockholms kommun, 2001-2010. Procent.

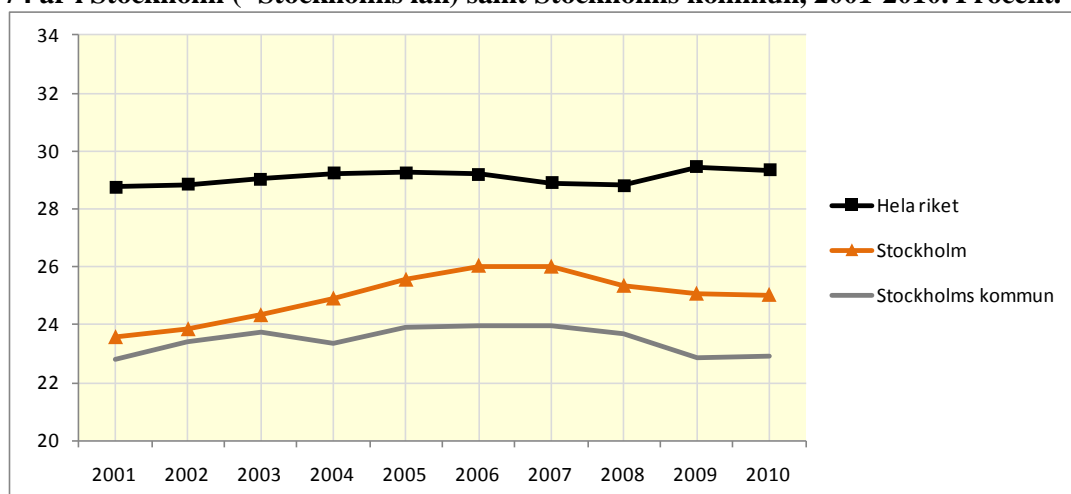

Källa: SCB, AKU

Lägre andel män än kvinnor utanför arbetskraften – både i Stockholms län och i riket

Andelen personer utanför arbetskraften var lägre bland männen än kvinnorna i såväl Stockholms län som i hela riket. Under 2010 var 22,6 procent av männen i länet utanför arbetskraften, motsvarande andel bland kvinnorna var 27,5 procent. En jämförelse med riket visar att det var 3,5 respektive 5,2 procentenheter under respektive riksgenomsnitt. De skillnader som fanns mellan könen i riket och Stockholms län återfanns även i Stockholms kommun. För mer info; se tabell 1c i tabellbilagan.

Andelen ungdomar utanför arbetskraften har ökat

I början av 2000-talet stod en lägre andel av ungdomarna (15-24 år) i Stockholms län utanför arbetskraften än ungdomarna i hela riket. Under 2001 var 40,6 procent av ungdomarna i Stockholms län utanför arbetskraften, vilket var 6,5 procentenheter under riksgenomsnittet. Därefter ökade denna andel över tiden för att under 2010 vara 48,3 procent, vilket var i paritet med riket totalt. För övriga åldersgrupper var andelen utanför arbetskraften relativt konstant över tiden. För personer i åldern 25-54 år var den 8,3 procent under 2010 vilket var i nivå med riksgenomsnittet. Bland 55-74-åringarna var motsvarande andel 47,7 procent, vilket var 4,9 procentenheter under riket totalt. För mer info; se tabell 1c i tabellbilagan.

4.2. Riksområdet Östra Mellansverige

4.2.1. Sysselsättning

Uppsala län tenderade att ha högre sysselsättning än övriga län

Sysselsättningen var något lägre i Östra Mellansverige än vad den var i hela riket under hela 00-talet. Under 2001 var sysselsättningsgraden i Östra Mellansverige 65,5 procent eller 1,6 procentenheter under riksgenomsnittet. Nio år senare hade sysselsättningen minskat till 62,3 procent vilket var 2,4 procentenheter lägre än hela riket. Med andra ord speglade sysselsättningens utveckling i riksområdet hela rikets ganska väl.

Av diagram 5 framgår att det inte förelåg några större skillnader mellan länen i riksområdet utan de flesta hade en, och har haft det under hela perioden, lägre sysselsättning än riksgenomsnittet. Denna skillnad mot riket varierade något över tiden, men låg vanligtvis två till tre procentenheter under riksgenomsnittet. Uppsala län skiljde sig dock från de övriga länen. I detta län var sysselsättningen något högre än i övriga län. Sysselsättningsgraden tenderade till och med att vara något högre i Uppsala län än riksgenomsnittet i början av 2000-talet för att från mitten av decenniet vara i nivå med hela riket.

Diagram 5. Sysselsättningsgraden bland personer i åldern 15-74 år i Östra Mellansverige samt Uppsala-, Södermanlands-, Östergötlands-, Örebro- och Västmanlands län, 2001-2010. Procent.

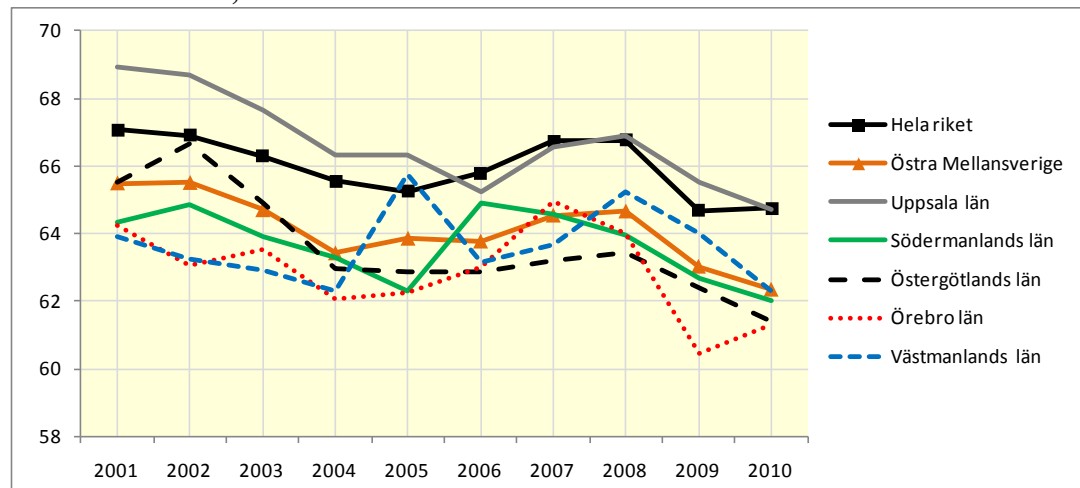

Källa: SCB, AKU

Sysselsättningen högre bland män än kvinnor – både i Östra Mellansverige och i riket
Under 2010 var sysselsättningen i Östra Mellansverige 65,8 procent bland männen och 58,8 procent bland kvinnorna. Med andra ord såg det likadant ut i detta riksområde som i hela riket, sysselsättningen var högre bland männen än bland kvinnorna. Denna skillnad mellan könen var relativt konstant över tiden (5-7 procentenheter), och var även i paritet med riket. Även på länsnivå såg det ganska lika ut jämfört med riket, männen hade en högre andel sysselsatta än kvinnorna. Under 2010 var denna skillnad mellan könen som störst i Södermanlands län (9,1 procentenheter) och som minst i Örebro län (4,9 procentenheter). För mer info; se tabell 2a i tabellbilagan.

Andelen sysselsatta 25-54-åringarna var något lägre i Östra Mellansverige än i riket
Sysselsättningsgraden minskade något, i likhet med hela riket, bland ungdomarna (15-24 år) i Östra Mellansverige under 00-talet. Under 2001 var andelen sysselsatta ungdomar 42,4 procent, motsvarande andel 2010 var 36,7 procent. För personer i åldern 25-54 år och 55-74 år var sysselsättningen mer stabil över tiden. Under 2010 var 83,3 procent av 25-54-åringarna sysselsatta vilket var något under riksgenomsnittet medan 43,9 procent av 55-74-åringarna var sysselsatta vilket var i nivå med riket. För mer info; se tabell 2a i tabellbilagan.

4.2.2. Arbetslöshet

Arbetslösheten var 10 procent i Östergötlands- och Västmanlands län under 2010

Arbetslösheten har utvecklats på liknande sätt i Östra Mellansverige som i hela riket under 00-talet. Under 2001 var andelen arbetslösa 6,1 procent, vilket var i nivå med riket. Därefter steg den till mitten av decenniet för att sedan minska något under ett par år för att till sist öka igen. Under 2010 var andelen arbetslösa i riksområdet 9,4 procent, vilket var 1,1 procentenheter över riksgenomsnittet.

Utvecklingen av arbetslösheten under 00-talet visade på samma mönster även på länsnivå som i hela riket. Arbetslösheten tenderade dock att ha stigit i något högre takt i Uppsala län samt i något lägre takt i Örebro län. Det bör dock påpekas att arbetslöshetstalet låg under riksgenomsnittet i det förstnämnda länet och över i det sistnämnda i början av millenniet. Under 2010 var arbetslösheten 8,2 procent i Uppsala län och 9,5 procent i Örebro län. Två län, Östergötlands och Västmanlands, hade en arbetslöshet på 10 procent. Detta kan jämföras med riksgenomsnittets som var 8,4 procent.

Diagram 6. Relativa arbetslöshetstalet bland personer i åldern 15-74 år i Östra Mellansverige samt Uppsala-, Södermanlands-, Östergötlands-, Örebro- och Västmanlands län, 2001-2010. Procent.

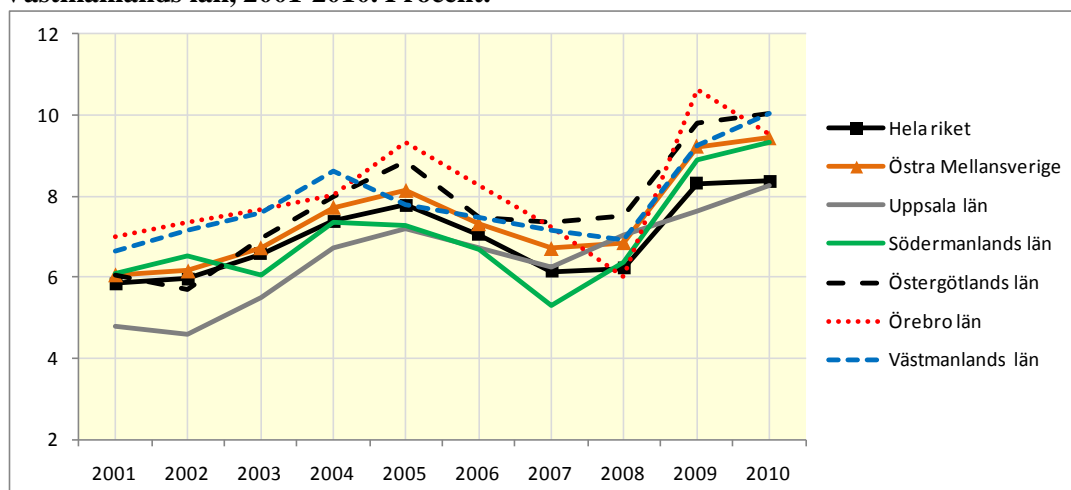

Källa: SCB, AKU

Arbetslösheten i Östra Mellansverige på samma nivå för männen som för kvinnorna

Arbetslösheten har stigit sedan början av millenniet i både riksområdet och i hela riket, för såväl män som kvinnor. Från 2001-2010 ökade arbetslösheten bland männen i Östra Mellansverige med 3,2 procentenheter till 9,2 procent och bland kvinnorna med 3,6 procentenheter till 9,7 procent. Detta kan jämföras med riksgenomsnittets arbetslöshet under 2010 som var 8,5 procent bland männen och 8,2 procent bland kvinnorna. Några större skillnader mellan könen fanns inte heller på länsnivå under 2010, utan männen och kvinnorna låg på ungefär samma nivåer. För mer info; se tabell 2b i tabellbilagan.

Arbetslösheten i Östra Mellansverige i paritet med riket för alla åldersgrupper

Andelen arbetslösa ungdomar i åldern 15-24 år låg, i likhet med övriga åldersgrupper, i nivå med riksgenomsnittet under hela 00-talet. Ungdomsarbetslösheten ökade mellan 2001-2010 från 17,0 till 27,2 procent vilket kan jämföras med riksgenomsnittet för 2010 som var 25,2 procent. För personer i åldern 25-54 år och 55-74 år var arbetslösheten 7,1 respektive 5,3 procent under 2010. För mer info; se tabell 2b i tabellbilagan.

4.2.3. Personer utanför arbetskraften

Uppsala län hade en lägre andel utanför arbetskraften än övriga län

Diagram 7 visar att andelen av befolkningen som stod utanför arbetskraften varierade mellan 30-31 procent i Östra Mellansverige under hela 00-talet medan den legat kring 29 procent i hela riket. Med andra ord såg det ganska lika ut mellan detta riksområde och hela riket, både sett till nivån och till utvecklingen över tiden. Under 2010 var andelen utanför arbetskraften 31,2 procent i riksområdet och 29,3 procent i hela riket.

Det var inga större skillnader mellan länen i Östra Mellansverige avseende andelen av befolkningen som stod utanför arbetskraften. Uppsala län skiljde sig dock något från övriga län. Här tenderade andelen att vara något lägre än i övriga län i riksområdet, något som gällde under hela 00-talet. Exempelvis var andelen av befolkningen som stod utanför arbetskraften 29,5 procent i Uppsala län under 2010 (vilket var i paritet med riksgenomsnittet), medan den var drygt 32 procent i Örebro län.

Diagram 7. Andel av befolkningen utanför arbetskraften bland personer i åldern 15-74 år i Östra Mellansverige samt Uppsala-, Södermanlands-, Östergötlands-, Örebro- och Västmanlands län, 2001-2010. Procent.

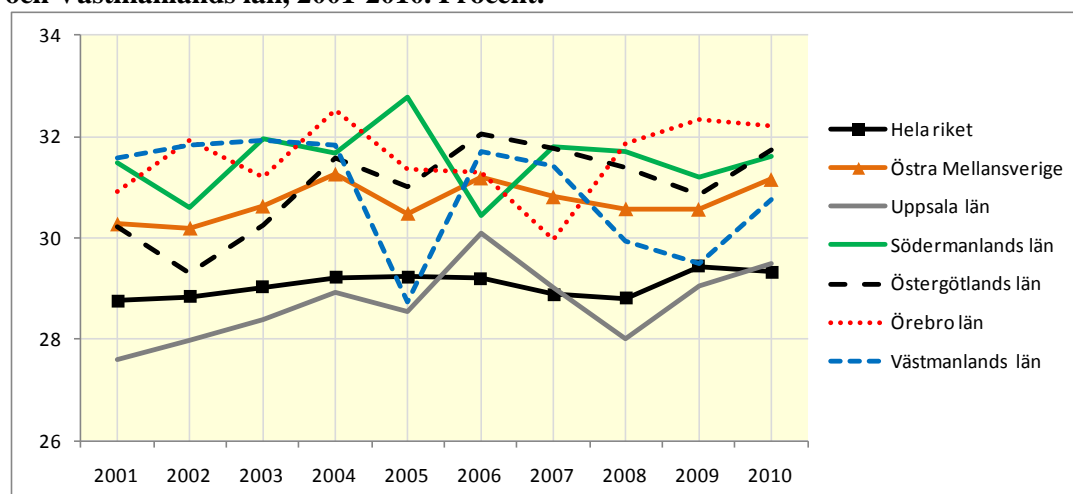

Källa: SCB, AKU

Lägre andel män än kvinnor utanför arbetskraften – både i Östra Mellansverige och i riket
I likhet med hela riket var andelen av befolkningen i Östra Mellansverige som stod utanför arbetskraften lägre bland män än kvinnor. Denna könsskillnad var relativt konstant över tiden och varierade med 5-7 procentenheter, både i riksområdet likväl som i hela riket. Exempelvis var andelen män som stod utanför arbetskraften 27,5 procent i Östra Mellansverige under 2010 medan andelen bland kvinnorna var 34,9 procent. Motsvarande andelar i hela riket var 26,1 respektive 32,6 procent. På länsnivå tenderade skillnaderna mellan könen att vara som störst i Södermanlands län (knappt tio procentenheter) och minst i Örebro län (knappt sex procentenheter) under 2010. För mer info; se tabell 2c i tabellbilagan.

En av tio bland 25–54-åringarna i Östra Mellansverige var utanför arbetskraften

Som för hela riket var andelen utanför arbetskraften i Östra Mellansverige som lägst bland 25–54-åringarna. Under 2010 stod 10,4 procent av denna åldersgrupp utanför arbetskraften, vilket kan jämföras med rikets 9,4 procent. För de övriga åldersgrupperna, 15-24 år och 55-74 år, var motsvarande andelar 49,7 respektive 53,6 procent vilket var i nivå med riksgenomsnittet. För mer info; se tabell 2c i tabellbilagan.

4.3. Riksområdet Småland med öarna

4.3.1. Sysselsättning

Lägre sysselsättningsgrad i Kalmar län än i hela riket

Sysselsättningsgraden för personer i Småland med öarna var något högre än riksgenomsnittet mellan åren 2002-2008. Skillnaden var som störst, 2,3 procentenheter, under åren 2006 och 2008. Sysselsättningen var därefter i paritet med hela riket efter 2008. Sysselsättningen uppgick till 64,7 procent i såväl hela riket som Småland med öarna under 2010.

En förklaring till att sysselsättningen i riksområdet närmade sig riksgenomsnittet de senaste åren var utvecklingen i framförallt Jönköpings län. I detta län minskade sysselsättningen med 3,8 procentenheter mellan 2001-2010, vilket kan jämföras med hela rikets minskning på 2,4 procentenheter. Ett annat län som skiljde sig från de övriga var Kalmar län. I detta län var sysselsättningen lägre än i övriga län samt låg under riksgenomsnittet 2001-2010. Andelen sysselsatta personer i Kalmar län var 61,5 procent under 2010, vilket var 3,2 procentenheter under riksgenomsnittet.

Diagram 8. Sysselsättningsgraden bland personer i åldern 15-74 år i Småland med öarna samt Jönköpings-, Kronobergs-, Kalmar- och Gotlands län, 2001-2010. Procent.

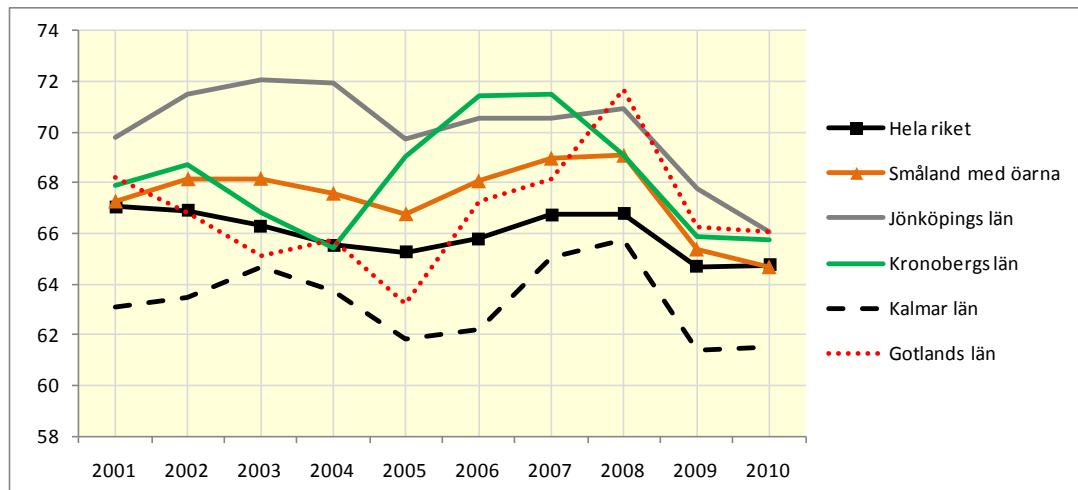

Källa: SCB, AKU

Högre sysselsättning bland männen i Småland med öarna

I riksområdet var sysselsättningen mindre gynnsam för kvinnor än män mellan 2001-2010. För kvinnorna minskade den med 3,9 procentenheter till 60,6 procent under 2010 medan den för männen minskade med 1,4 procentenheter till 68,6 procent. Därmed såg det likadant ut i detta riksområde som i hela riket, sysselsättningen var högre bland männen än bland kvinnorna. Värt att notera är att andelen sysselsatta kvinnor i Jönköpings län minskade med 6,6 procentenheter till 61,0 procent mellan 2001-2010. För mer info; se tabell 3a i tabellbilagan.

Minskad sysselsättning bland de unga i Småland med öarna

Sysselsättningen var något högre i Småland med öarna än riksgenomsnittet för alla åldersklasser (15-24, 25-54, 55-74) under merparten av perioden 2001-2010. För 15-24-åringarna minskade sysselsättningen med 6,2 procentenheter till 39,8 procent mellan 2001-2010. Denna minskning var i paritet med den för hela riket. Under 2010 var sysselsättningen för åldersgrupperna 25-54-år och 55-74-år 86,6 procent respektive 45,1 procent vilka var i nivå med riket. För mer info; se tabell 3a i tabellbilagan.

4.3.2. Arbetslöshet

Lägre arbetslöshet i Småland med öarna än i hela riket

Av diagram 9 framgår att arbetslösheten hade en likartad utveckling i Småland med öarna som i hela riket. I riksområdet var arbetslöshetstalet 5,2 procent under 2001 medan det för hela riket var 5,8 procent. Nio år senare var motsvarande andelar 7,7 respektive 8,4 procent. Arbetslösheten i Småland med öarna var därmed något under riksgenomsnittet för merparten av perioden 2001-2010.

Arbetslösheten steg i högre takt i Jönköpings och Kronobergs län mellan 2001-2010 än i övriga län i riksområdet. I Jönköpings län var arbetslösheten 4,0 procent under 2001, för att nio år senare vara 7,2 procent. Motsvarande andelar för Kronobergs län var 5,0 respektive 7,9 procent. Arbetslösheten var därmed under riksgenomsnittet i dessa län under större delen av 00-talet. Värt att notera är att andelen arbetslösa på Gotland minskade med 2,3 procentenheter mellan 2009-2010 och låg därmed under riksgenomsnittet under 2010. Under samma år var arbetslösheten oförändrad i hela riket.

Diagram 9. Relativa arbetslöshetstalet bland personer i åldern 15-74 år i Småland med öarna samt Jönköpings-, Kronobergs-, Kalmar- och Gotlands län, 2001-2010. Procent.

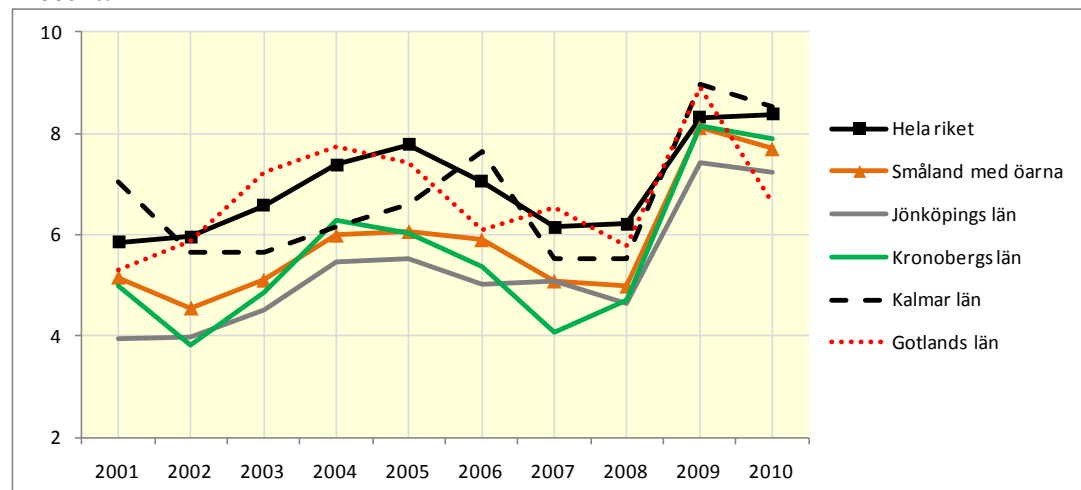

Källa: SCB, AKU

Ökning av arbetslösheten för männen i Kronobergs län

I Småland med öarna låg arbetslösheten något under riksgenomsnittet under merparten av 00-talet för både män och kvinnor. Mellan 2001-2010 ökade den med 3,0 procentenheter till 7,8 procent för männen och med 1,9 procentenheter till 7,5 procent för kvinnorna. På länsnivå hade arbetslösheten en minst gynnsam utveckling för männen i Kronobergs län. Under 2001 var den 3,2 procent för att nio år senare vara 7,9 procent, vilket innebär att männen i Kronobergs län närmade sig riksgenomsnittet mellan 2001-2010. I Jönköpings län ökade andelen arbetslösa män respektive kvinnor med cirka 3 procentenheter mellan 2001-2010. Gapet mot riket minskade därmed något för männen medan det var oförändrat för kvinnorna under hela tidsperioden. För mer info; se tabell 3b i tabellbilagan.

Ungdomsarbetslösheten ökade

Ungdomsarbetslösheten ökade i Småland med öarna mellan 2001-2010. Under 2001 var den 13,0 procent, nio år senare hade andelen ökat till 22,4 procent. Motsvarande andelar i hela riket var 15,0 respektive 25,2 procent. Detta innebär att ungdomsarbetslösheten i Småland med öarna hade en snarlik uppgång som i hela riket. För personer i åldern 25-54 år och 55-74 år var arbetslösheten 5,4 respektive 5,7 procent under 2010 vilket var i nivå med riksgenomsnittet. För mer info; se tabell 3b i tabellbilagan.

4.3.3. Personer utanför arbetskraften

Högre andel utanför arbetskraften i Kalmar län än i hela riket

Andelen av befolkningen som stod utanför arbetskraften var i Småland med öarna i nivå med, alternativt något under, riksgenomsnittet mellan 2001-2010. Andelen pendlade mellan 27 och 30 procent medan den låg kring 29 procent i hela riket. Andelen utanför arbetskraften hade därmed en liknande utveckling i Småland med öarna som i hela riket mellan 2001-2010.

I Kalmar län var andelen av befolkningen som stod utanför arbetskraften högre än i övriga län samt riksgenomsnittet mellan 2001-2010. Andelen låg på en relativt jämn nivå och var 32,1 procent under 2001 för att nio år senare vara 32,7 procent. I Jönköpings län tenderade andelen personer som stod utanför arbetskraften att ligga under riksgenomsnittet under merparten av perioden 2001-2010. Under 2001 var den 27,3 procent, för att nio år senare vara 28,8 procent.

Diagram 10. Andel av befolkningen utanför arbetskraften bland personer i åldern 15-74 år Småland med öarna samt Jönköpings-, Kronobergs-, Kalmar- och Gotlands län, 2001-2010. Procent.

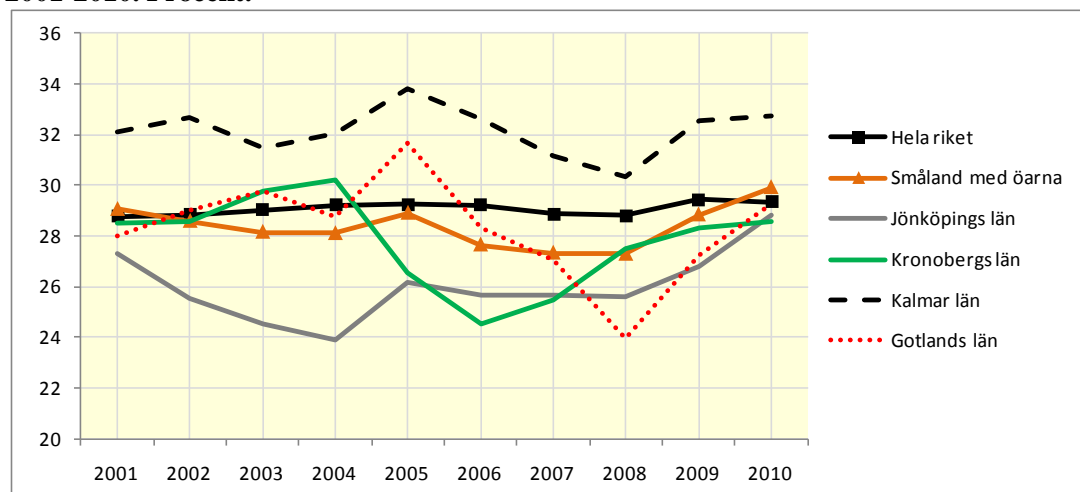

Källa: SCB, AKU

Högre andel kvinnor utanför arbetskraften i Småland med öarna

Andelen personer som stod utanför arbetskraften var högre bland kvinnor än bland män. Detta gällde i hela riket, såväl som på riksområdes- och länsnivå, mellan 2001-2010. I riksområdet var 26,5 procent av männen utanför arbetskraften 2001 för att nio år senare vara 25,5 procent. Motsvarande andelar för kvinnorna var 31,7 respektive 34,4 procent. Storleksskillnaden mellan könen var i nivå med den som fanns i hela riket. På länsnivå ökade andelen kvinnor utanför arbetskraften i Jönköpings län med 4,7 procentenheter till 34,2 procent under 2010. Detta innebär att den låg över riksgenomsnittet under 2010 från att ha legat under i början av tidsperioden. För mer info; se tabell 3c i tabellbilagan.

Andelen utanför arbetskraften i nivå med hela riket för alla åldersgrupper

Andelen personer utanför arbetskraften i Småland med öarna var lägst i åldersgruppen 25-54 år och högst i åldersgruppen 55-74 år. Båda åldersgrupperna låg i nivå med riksgenomsnittet under 2010. För den äldsta åldersgruppen var 52,2 procent utanför arbetskraften medan riksgenomsnittet låg på 52,6 procent. För 25-54-åringarna var motsvarande andelar 8,5 respektive 9,4 procent. För 15-24-åringarna var andelen personer som stod utanför arbetskraften 48,7 procent under 2010 vilket även det var i nivå med hela riket. För mer info; se tabell 3c i tabellbilagan.

4.4. Riksområdet Sydsverige

4.4.1. Sysselsättning

Andelen sysselsatta har ökat i Malmö kommun de senaste tio åren

Sysselsättningsgraden bland personer i Sydsverige var något under riksgenomsnittet under nästan hela 00-talet. Andelen sysselsatta personer i Sydsverige var 64,6 procent 2001, motsvarande andel bland hela befolkningen var 67,1 procent. Fram till 2006-2007 var utvecklingen av sysselsättningsgraden snarlik mellan Sydsverige och hela riket, men därefter minskade gapet kontinuerligt. Under 2010 var andelen sysselsatta i Sydsverige 63,9 procent vilket var i paritet med riksgenomsnittet.

En förklaring till att sysselsättningen i riksområdet närmade sig rikets nivåer under de senaste åren var utvecklingen i Skånes län, och då framförallt i Malmö kommun. Medan sysselsättningen minskade i Sverige med 2,4 procentenheter mellan 2001-2010 låg den relativt stilla i Skånes län. Däremot ökade den i Malmö kommun, under 2001 var 59,1 procent sysselsatta vilket var 8,0 procentenheter under riksgenomsnittet, nio år senare var den 64,2 procent vilket var i nivå med riket. I Blekinge län var sysselsättningsgraden vanligtvis något lägre, och den tenderade även att fluktuera mer, än i Skånes län.

Diagram 11. Sysselsättningsgraden bland personer i åldern 15-74 år i Sydsverige samt Blekinge- och Skåne län och Malmö kommun, 2001-2010. Procent.

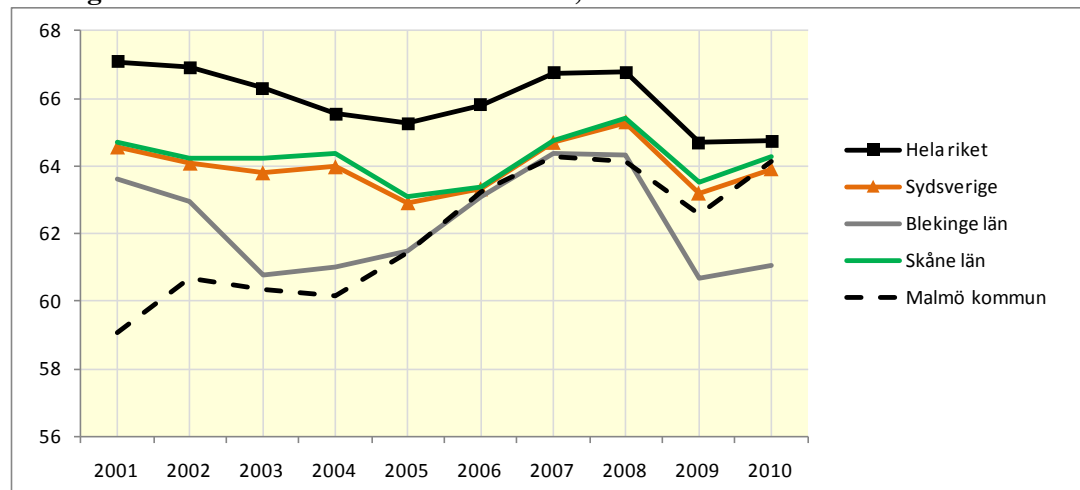

Källa: SCB, AKU

Sysselsättningen 2010 i paritet med riket – både bland männen och kvinnorna i Sydsverige

Till skillnad från hela riket där sysselsättningen gick ned låg sysselsättningsgraden i Sydsverige på samma nivå 2010 som 2001. Detta ledde till att sysselsättningen i Sydsverige, bland både männen och kvinnorna, började närma sig riksgenomsnittet de senaste åren från att tidigare ha legat under riksnivåerna. Under 2010 var sysselsättningsgraden 66,8 procent bland männen och 61,0 procent bland kvinnorna, motsvarande andelar i riket var 67,6 respektive 61,8 procent. Värt att notera är att andelen sysselsatta män i Malmö kommun ökade med 6,7 procentenheter till 67,7 procent mellan 2001-2010. För mer info; se tabell 4a i tabellbilagan.

Sysselsättningen bland 15-24- och 55-74-åringar i riksområdet under riksgenomsnittet

I början av 2000-talet tenderade sysselsättningsgraden att vara något lägre i Sydsverige än riksgenomsnittet för alla åldersklasser (15-24 år, 25-54 år och 55-74 år). Därefter har sysselsättningen bland personer i åldern 25-54 år successivt närmat sig nivåerna i riket för att vara lika under 2010 (84,6 procent i Sydsverige och 85,0 procent i riket). Samma utveckling sågs dock inte bland de allra yngsta respektive äldsta personerna utan här var det ungefär samma situation som i början av millenniet. För mer info; se tabell 4a i tabellbilagan.

4.4.2. Arbetslöshet

Arbetslösheten ökade mer i Blekinge län än i Skånes län

Diagram 12 visar att det relativa arbetslöshetstalet var något högre i Sydsverige än i hela riket under 2001, 7,5 jämfört med 5,8 procent. Nio år senare var motsvarande andelar 8,6 respektive 8,4 procent. Med andra ord ökade arbetslösheten mer i hela landet än vad den gjorde i Sydsverige mellan 2001-2010.

En anledning till att arbetslöshetens ökningstakt var lägre i riksområdet än i hela riket var den relativt gynnsamma utvecklingen i Malmö kommun. Under 2001 hade Malmö kommun en arbetslöshet på 10,5 procent, nio år senare låg den på 9,4 procent. För Skåne läns del innebär det att arbetslösheten gick från 7,6 till 8,4 procent under samma tidsperiod. I Blekinge län ökade däremot arbetslösheten mer. Här steg det relativa arbetslöshetstalet med 3,3 procentenheter till 9,8 procent mellan 2001-2010, vilket kan jämföras med hela rikets ökning på 2,6 procentenheter.

Diagram 12. Relativa arbetslöshetstalet bland personer i åldern 15-74 år i Sydsverige samt Blekinge- och Skåne län och Malmö kommun, 2001-2010. Procent.

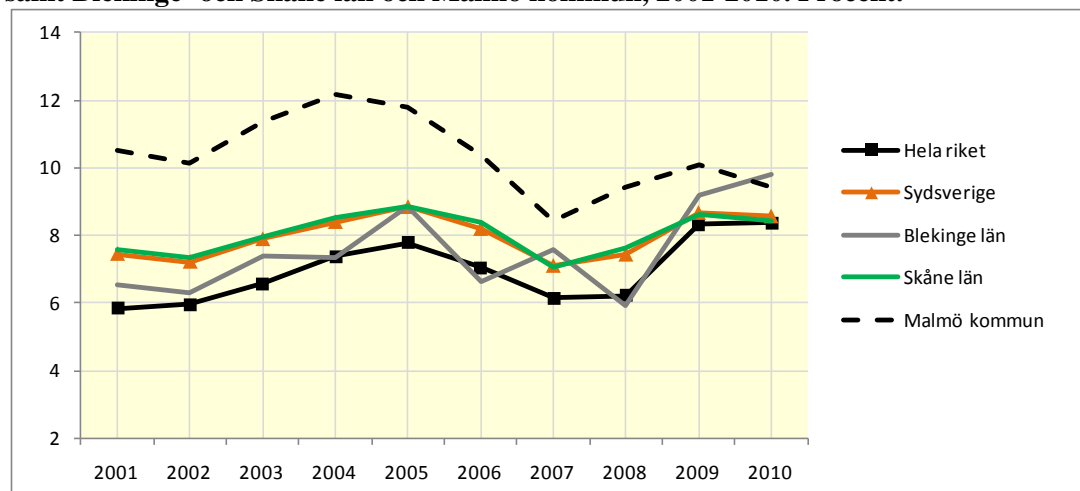

Källa: SCB, AKU

Positiv utveckling av männens arbetslöshet i Malmö kommun under decenniet

Det relativa arbetslöshetstalet 2010 var i paritet med riket för både männen i Sydsverige (8,6 %) som kvinnorna i Sydsverige (8,5 %). Med andra ord bidrog båda könen till att arbetslösheten i Sydsverige låg i nivå med riksgenomsnittet under 2010. Förbättringen av arbetsmarknaden i riksområdet relativt riket, mätt i termer av arbetslöshet, förklarades till stor del av utvecklingen i Malmö kommun. Detta var något som gällde för både män och kvinnor. Exempelvis var arbetslösheten under 2001 nästan dubbelt så hög bland männen i Malmö kommun (11,8 %) jämfört med männen i riket totalt (6,1 %). Nio år senare var denna relation nästan ett till ett (9,6 respektive 8,5 procent). För mer info; se tabell 4b i tabellbilagan.

Ungdomsarbetslösheten i Sydsverige i nivå med riksgenomsnittet

I likhet med övriga landet var arbetslösheten i Sydsverige högst bland personer i åldern 15-24 år, en andel som även ökade under 00-talet. Under 2001 var 17,9 procent av de unga personerna i Sydsverige arbetslösa medan arbetslöshetstalet var 6,1 procent bland 25-54-åringarna. Motsvarande tal 2010 var 27,0 respektive 6,2 procent. Det innebär att arbetslösheten i Sydsverige var något högre för alla åldersklasser än i hela riket i början av millenniet, men att detta gap har försvunnit under de sista åren. Detta var särskilt tydligt bland personer i åldern 25-54 och 55-74 år. För mer info; se tabell 4b i tabellbilagan.

4.4.3. Personer utanför arbetskraften

Andelen utanför arbetskraften minskade i Malmö kommun

Andelen av befolkningen som stod utanför arbetskraften var kring 29 procent i hela riket under hela 00-talet. För Sydsverige pendlade samma andel mellan 30-31 procent. Det var med andra ord ingen större skillnad mellan Sydsverige och riket avseende andelen som stod utanför arbetskraften.

Det var inte heller några större skillnader mellan länen. Under 2010 stod 29,8 procent av befolkningen i Skånes län utanför arbetskraften medan det var 32,3 procent i Blekinge län. Det var också kring dessa nivåer som respektive län låg kring under hela 00-talet, dock varierade andelen i Blekinge län något mer över tiden. För Malmö kommun skedde det däremot en gradvis minskning av andelen utanför arbetskraften. Under 2001 stod 34,0 procent av befolkningen utanför arbetskraften, vilket var 5,3 procentenheter högre än riksgenomsnittet. Nio år senare hade den minskat till 29,2 procent, vilket var i nivå med riket totalt.

Diagram 13. Andel av befolkningen utanför arbetskraften bland personer i åldern 15-74 år i Sydsverige samt Blekinge- och Skåne län och Malmö kommun, 2001-2010. Procent.

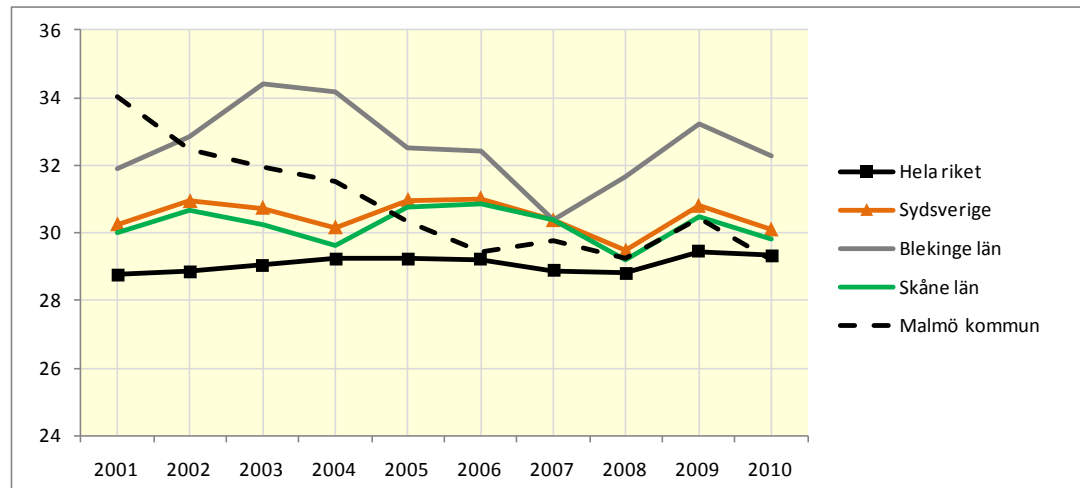

Källa: SCB, AKU

Vanligare att kvinnor är utanför arbetskraften än männen – både i Sydsverige och i riket
Andelen som stod utanför arbetskraften var lägre bland män än kvinnor. Förhållandet gällde i riket totalt, för de innevarande länen såväl som i Malmö kommun. Exempelvis var det 27,0 procent av männen i Sydsverige och 33,3 procent av kvinnorna i Sydsverige som stod utanför arbetskraften under 2010. Denna storleksskillnad mellan könen var i paritet med den som fanns i riket totalt. Det skedde heller inte några stora förändringar över tiden avseende denna könsskillnad. För mer info; se tabell 4c i tabellbilagan.

Var tionde 25–54-åring i Sydsverige var utanför arbetskraften

Andelen personer utanför arbetskraften efter ålder såg ganska lika ut i Sydsverige och riket totalt, högst var den bland 55–74-åringarna och lägst bland 25–54-åringarna. Under 2010 var andelen utanför arbetskraften för dessa åldersgrupper 54,6 respektive 9,8 procent i Sydsverige och 52,6 respektive 9,4 procent i riket. Dessa andelar låg ganska stabilt kring dessa nivåer under hela 00-talet. Andelen som stod utanför arbetskraften bland 15–24-åringarna var 49,5 procent under 2010, vilket var i nivå med hela riket. För mer info; se tabell 4c i tabellbilagan.

4.5. Riksområdet Västsverige

4.5.1. Sysselsättning

Högre sysselsättning i Hallands län än i hela riket

Sysselsättningsgraden låg i Västsverige över riksgenomsnittet under merparten av perioden 2001-2010. Under 2001 var den 68,0 procent, för att nio år senare vara 64,9 procent. Motsvarande andelar för hela riket var 67,1 respektive 64,7 procent. Skillnaden i sysselsättning mellan riksområdet och hela riket var som störst under 2003 då den var 2,3 procentenheter.

Av diagram 14 framgår att Hallands län och Västra Götalands län har haft en liknande utveckling av sysselsättningen mellan 2001-2010. Skillnaden var att Hallands län låg över riksgenomsnittet under hela perioden medan Västra Götalands län låg över riksgenomsnittet fram till 2007 för att sedan vara i paritet med riket. Under 2001 var andelen sysselsatta i Hallands län 69,8 procent för att nio år senare vara 66,5 procent. Motsvarande andelar för Västra Götalands län var 67,7 procent respektive 64,6 procent. I Göteborgs kommun låg sysselsättningen i nivå med riksgenomsnittet under hela perioden.

Diagram 14. Sysselsättningsgraden bland personer i åldern 15-74 år i Västsverige samt Hallands- och Västra Götalands län och Göteborgs kommun, 2001-2010. Procent.

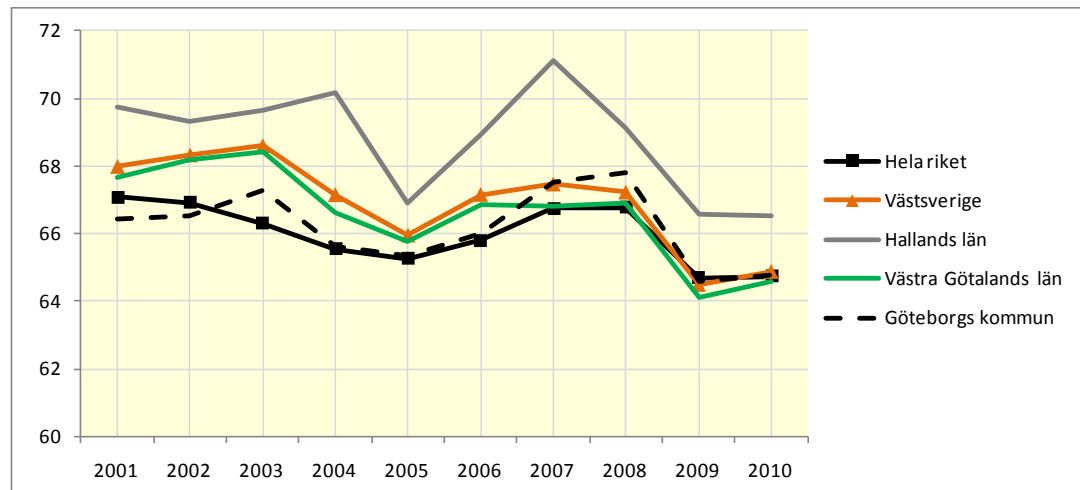

Källa: SCB, AKU

Högre sysselsättning bland männen i Västsverige

I likhet med hela riket var sysselsättningsgraden i Västsverige högre bland män än bland kvinnor. Under 2010 var 67,6 procent av männen och 62,1 procent av kvinnorna sysselsatta. Motsvarande andelar för hela riket var 67,6 respektive 61,8 procent. Därmed var skillnaden mellan könen i Västsverige i paritet med den som fanns i hela riket. På länsnivå minskade sysselsättningen för både män och kvinnor i Hallands län såväl som i Västra Götalands län mellan 2001-2010. Minst gynnsam utveckling hade kvinnorna i Hallands län där andelen sysselsatta minskade med 4,5 procentenheter till 63,4 procent. För mer info; se tabell 5a i tabellbilagan.

Minskad sysselsättning bland de unga i Västsverige

Sysselsättningen i Västsverige låg på liknande nivåer som i hela riket för alla åldersgrupper under större delen av perioden 2001-2010. Exempelvis var sysselsättningen bland personer i åldern 15-24 år 46,0 procent under 2001 för att nio år senare vara 39,7 procent. Motsvarande andelar för hela riket var 45,0 respektive 38,5 procent. För 25-54-åringarna och 55-74-åringarna var sysselsättningsgraden 84,8 respektive 45,4 procent under 2010. För mer info; se tabell 5a i tabellbilagan.

4.5.2. Arbetslöshet

Ökad arbetslöshet i Västra Götalands län

Utvecklingen av arbetslösheten i Västsverige var snarlik den i hela riket mellan 2001-2010. I Västsverige var arbetslösheten 5,3 procent under 2001 medan den var 8,5 procent under 2010. Motsvarande andelar för hela riket var 5,8 respektive 8,4 procent. Arbetslösheten i riksområdet tenderade därmed att ligga under riksgenomsnittet fram till 2007 för att därefter vara i nivå med riket.

Under 2001-2010 ökade arbetslösheten i Västra Götalands län med 3,5 procentenheter till 8,7 procent medan den ökade med 1,9 procentenheter till 7,2 procent i Hallands län. Västra Götalands län låg därmed i nivå med hela riket medan Hallands län tenderade att ligga något under riksgenomsnittet under perioden. Diagram 15 visar att arbetslösheten i Göteborgs kommun låg något över riksgenomsnittet under merparten av perioden 2001-2010, under 2010 var den 9,9 procent vilket var 1,5 procentenheter över riksnivån.

Diagram 15. Relativa arbetslöshetstalet bland personer i åldern 15-74 år i Västsverige samt Hallands- och Västra Götalands län och Göteborgs kommun, 2001-2010. Procent.

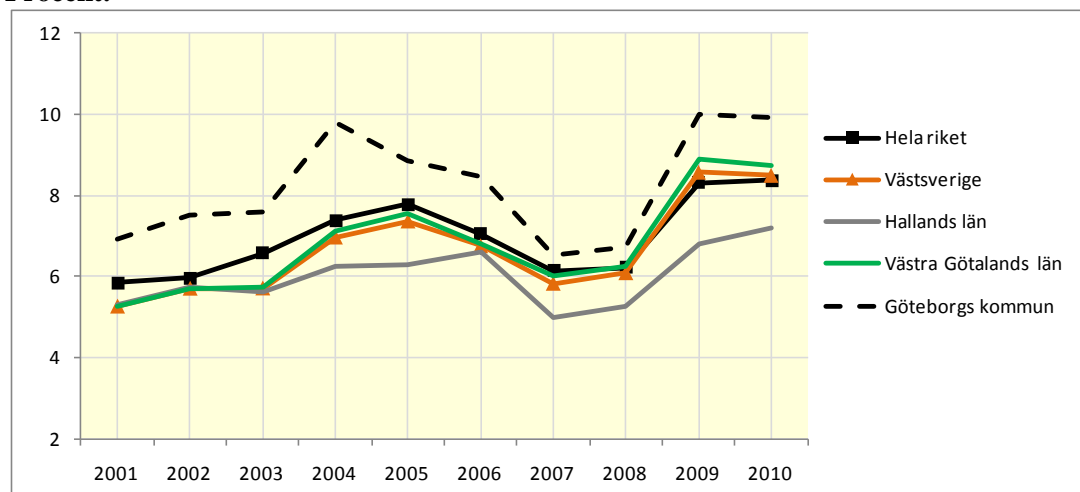

Källa: SCB, AKU

Ökad andel arbetslösa kvinnor i Halland

Arbetslösheten i Västsverige låg i nivå med riksgenomsnittet för både män och kvinnor under 2010. För männen var den 8,9 procent och för kvinnorna 8,0 procent. Motsvarande andelar för hela riket var 8,5 respektive 8,2 procent. Under 2001 var 5,6 procent av männen och 4,9 procent av kvinnorna arbetslösa vilket var i nivå med riksgenomsnittet. Med andra ord utvecklades arbetslösheten på ett liknande sätt för båda könen. Under 2001-2010 ökade arbetslösheten mer bland de halländska kvinnorna än bland de halländska männen. För kvinnorna ökade den med 3,2 procentenheter till 7,4 procent medan den för männen ökade med 0,7 procentenheter till 7,0 procent. För mer info; se tabell 5b i tabellbilagan.

Fördubbling av ungdomsarbetslösheten i Västsverige

Ungdomsarbetslösheten fördubblades nästan i Västsverige mellan 2001-2010. Under 2001 var den 13,4 procent för att nio år senare vara 25,7 procent. I hela riket ökade den med 10,2 procentenheter till 25,2 procent 2010. För 25-54-åringarna låg arbetslösheten i Västsverige i nivå med riksgenomsnittet under hela perioden. Under 2001 var den 4,2 procent för att nio år senare vara 6,0 procent, motsvarande andelar för hela riket var 4,6 respektive 6,1 procent. För 55-74-åringarna var andelen arbetslösa 5,0 procent under 2010. För mer info; se tabell 5b i tabellbilagan.

4.5.3. Personer utanför arbetskraften

Ökad andel utanför arbetskraften i Hallands län

Andelen av befolkningen som stod utanför arbetskraften i Västsverige låg i nivå med alternativt något under riksgenomsnittet mellan 2001-2010. Under 2001 var den 28,2 procent för att nio år senare vara 29,1 procent, motsvarande andelar för hela riket var 28,8 respektive 29,3 procent. Skillnaden mellan riksområdet och hela riket var som störst, 1,8 procentenheter, under 2003.

Andelen av befolkningen som stod utanför arbetskraften i Hallands län låg under riksgenomsnittet under större delen av 2001-2010. Skillnaden var som störst, 4,0 procentenheter, under 2004 och som minst, 0,7 procentenheter, under 2005. Under 2010 var 28,3 procent av befolkningen i Hallands län utanför arbetskraften, motsvarande andel för hela riket var 29,3 procent. I Göteborgs kommun pendlade andelen av befolkningen utanför arbetskraften mellan 27-28 procent, vilket var i nivå eller något under hela riket.

Diagram 16. Andel av befolkningen utanför arbetskraften bland personer i åldern 15-74 år Västsverige samt Hallands- och Västra Götalands län och Göteborgs kommun, 2001-2010. Procent.

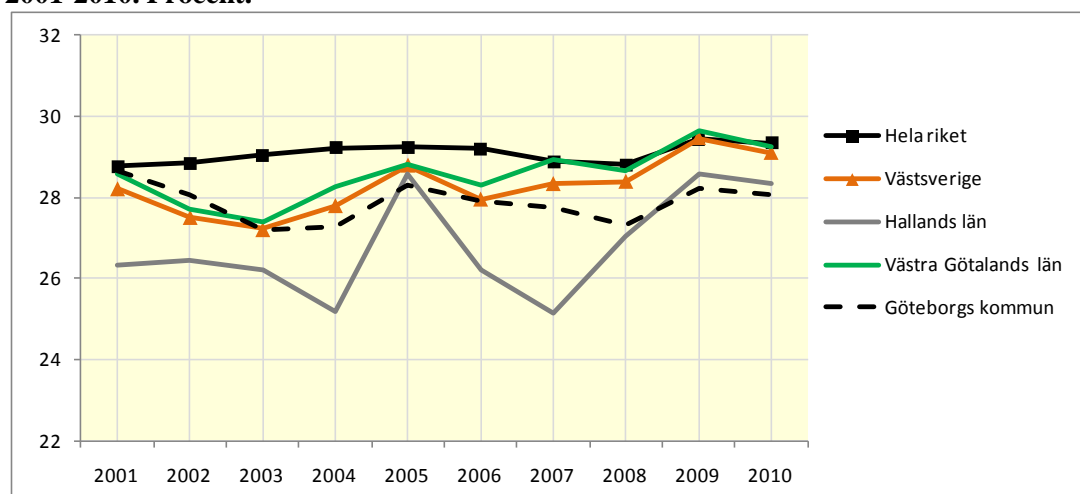

Källa: SCB, AKU

Lägre andel män än kvinnor utanför arbetskraften i Västsverige

I Västsverige var andelen av befolkningen som stod utanför arbetskraften lägre bland män än bland kvinnor. Under 2010 stod 25,8 procent av männen i Västsverige och 32,5 procent av kvinnorna i Västsverige utanför arbetskraften, motsvarande andelar för hela riket var 26,1 respektive 32,6 procent. Könskillnaden var därmed i nivå med den som fanns i hela riket. Denna skillnad gällde även i Göteborgs kommun där andelen män som stod utanför arbetskraften var 24,8 procent under 2010, motsvarande andel för kvinnorna var 31,4 procent. För mer info; se tabell 5c i tabellbilagan.

Andelen personer utanför arbetskraften i nivå med hela riket för alla åldrar

Andelen av befolkningen som stod utanför arbetskraften i Västsverige var i paritet med riksgenomsnittet för åldersgrupperna 25-54 respektive 55-74 år. Under 2010 var den 9,8 respektive 52,2 procent för dessa åldersgrupper, motsvarande andelar för hela riket var 9,4 respektive 52,6 procent. För 15-24-åringarna var andelen av befolkningen som stod utanför arbetskraften 46,6 procent under 2010 vilket kan jämföras med riksgenomsnittets 48,5 procent. För mer info; se tabell 5c i tabellbilagan.

4.6. Riksområdet Norra Mellansverige

4.6.1. Sysselsättning

Sysselsättningsgraden i Norra Mellansverige lägre än riksgenomsnittet

Andelen sysselsatta i Norra Mellansverige låg under hela 00-talet under riksgenomsnittet. Denna skillnad var som störst i början av 00-talet, men har sedan dess gradvis minskat. Under 2010 var 62,3 procent av befolkningen sysselsatta i Norra Mellansverige vilket var 2,5 procentenheter lägre än i riket. Sysselsättningsgraden var på samma nivå i riksområdet 2010 som under 2001.

Av diagram 17 framgår att alla länen i riksområdet, bortsett från något enstaka år, har haft en lägre sysselsättningsgrad än riket under 2001-2010. Denna skillnad var även på länsnivå som störst i början av 2000-talet, men har sedan dess gradvis minskat. Exempelvis var andelen sysselsatta i Gävleborgs län 61,9 procent under 2001 medan den var 63,2 procent under 2010. Motsvarande andelar för riket var 67,1 respektive 64,7 procent.

Diagram 17. Sysselsättningsgraden bland personer i åldern 15-74 år i Norra Mellansverige samt Värmlands-, Dalarnas- och Gävleborgs län, 2001-2010. Procent.

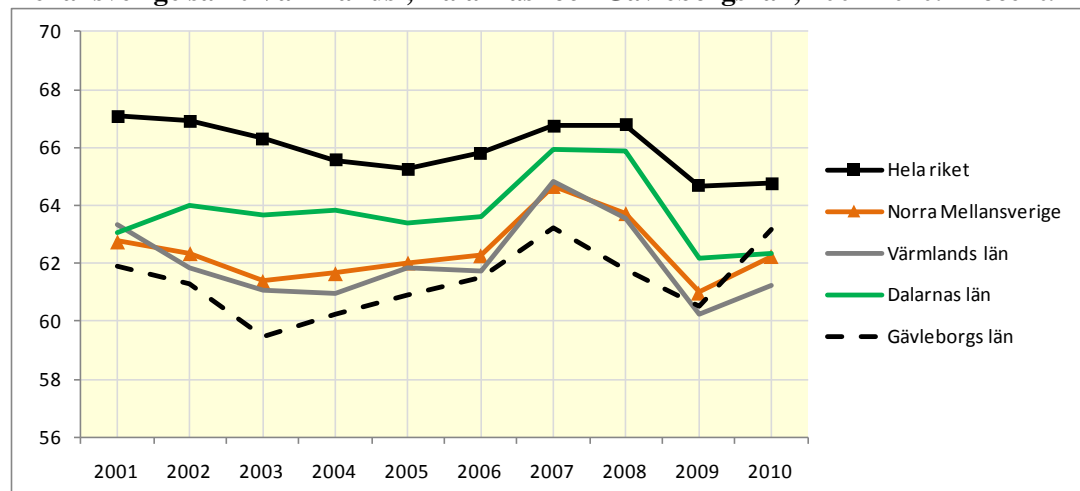

Källa: SCB, AKU

Sysselsättningen har närmat sig riksnivåerna, framförallt för männen i Gävleborgs län

Sysselsättningen var, i likhet med hela landet, högre bland män än bland kvinnorna i Norra Mellansverige. Under 2010 var 65,3 procent av männen och 59,2 procent av kvinnorna sysselsatta. Det innebär att sysselsättningen var på samma nivå 2010 som den var 2001 för såväl männen som kvinnorna. Att sysselsättningsgraden närmade sig riksgenomsnittet över tiden gällde i alla länen och för båda könen. Speciellt tydligt var det i Gävleborgs län. Under 2001 var sysselsättningsgraden bland männen i länet 4,9 procentenheter lägre än i hela riket. Nio år senare var den däremot i paritet med männens riksgenomsnitt, 66,7 procent i Gävleborgs län respektive 67,6 procent i hela riket. För mer info; se tabell 6a i tabellbilagan.

Andelen sysselsatta ungdomar i nivå med riksgenomsnittet

Som tidigare nämndes har gapet i sysselsättningsgrad mellan Norra Mellansverige och hela riket minskat något under tidsperioden. Denna utveckling syntes bland alla åldersgrupper, men var som tydligast bland de yngsta personerna (15-24 år). För dessa låg sysselsättningsgraden på 40,1 procent under 2001, vilket var 4,9 procentenheter under riksgenomsnittet. Under 2010 var däremot ungdomarna i Norra Mellansverige sysselsatta i lika hög utsträckning som ungdomar i hela riket, 38,8 procent. Det var inte bara ungdomarna som låg i nivå med riket under 2010, utan detta gällde även för 25-54-åringarna. För 55-74-åringarna var sysselsättningsgraden 42,9 procent under 2010 vilket var under riksgenomsnittet. För mer info; se tabell 6a i tabellbilagan.

4.6.2. Arbetslöshet

Arbetslösheten över riksgenomsnittet i Gävleborgs län

Fram till mitten av 00-talet var arbetslösheten något högre i Norra Mellansverige än i riket totalt. Därefter närmade sig arbetslösheten riksgenomsnittet för att under 2010 vara i nivå med hela riket. Under 2010 var det relativa arbetslöshetstalet i Norra Mellansverige 8,7 procent, motsvarande andel i riket var 8,4 procent. Det innebär att arbetslösheten, vilken var 7,7 procent under 2001, ökade långsammare i Norra Mellansverige än vad den gjorde i riket totalt den senaste tioårsperioden.

Arbetslösheten var något högre i alla länen i Norra Mellansverige jämfört med riksgenomsnittet fram till mitten av 00-talet. Framförallt gällde detta i Gävleborgs län. Därefter närmade sig det relativa arbetslöshetstalet rikets nivåer i respektive län för att vara i paritet med hela landet under 2010. Med andra ord ökade arbetslösheten i länen mindre än vad den har gjort i hela riket mellan 2001-2010. Detta gällde framförallt i Gävleborgs län där arbetslösheten under 2010 (9,2 procent) låg på samma nivå som 2001 (9,1 procent). Under samma tidsperiod ökade däremot arbetslösheten i hela riket från 5,8 till 8,4 procent.

Diagram 18. Relativa arbetslöshetstalet bland personer i åldern 15-74 år i Norra Mellansverige samt Värmlands-, Dalarnas- och Gävleborgs län, 2001-2010. Procent.

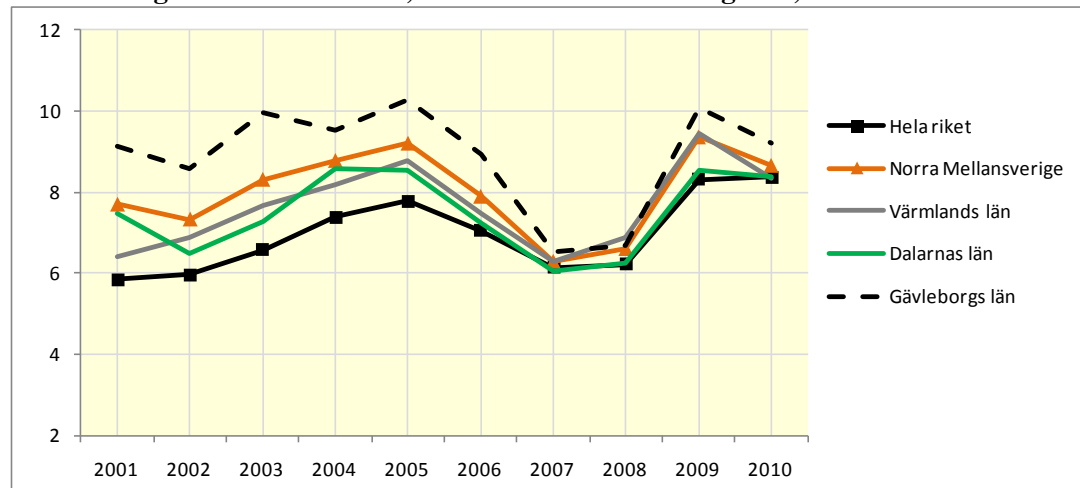

Källa: SCB, AKU

Arbetslösheten var i nivå med riksgenomsnittet för både männen och kvinnorna under 2010
 Det relativa arbetslöshetstalet var i linje med riksgenomsnittet för både männen (8,9 procent) och kvinnorna (8,4 procent) under 2010. Under 2001 var arbetslösheten däremot cirka två procentenheter över riksgenomsnittet 7,9 procent av männen och 7,5 procent av kvinnorna var arbetslösa. Det innebär att utvecklingen av arbetslösheten såg likadan ut för båda könen i Norra Mellansverige de senaste tio åren. Uppdelat på län var arbetslöshetstalet kring 8,0–8,5 procent för både män och kvinnor i Värmlands- respektive Dalarnas län under 2010 medan det var 9,7 procent för männen och 8,6 procent för kvinnorna i Gävleborgs län. För mer info; se tabell 6b i tabellbilagan.

Ungdomsarbetslösheten i Norra Mellansverige i paritet med riksnivån

Arbetslösheten för personer i åldern 25-54 år respektive 55-74 år i Norra Mellansverige var under 2001-2010 i linje med hela riket, möjligtvis tenderade den att vara något högre i början av tidsperioden. För 15-24-åringarna skedde det däremot en gradvis förbättring jämfört med riket, trots att arbetslösheten steg över tiden. Under 2001 var ungdomsarbetslösheten i Norra Mellansverige 18,8 procent, vilket var 3,7 procentenheter över riksgenomsnittet. Nio år senare hade den ökat till 24,3 procent, vilket var på samma nivå som i hela riket. För mer info; se tabell 6b i tabellbilagan.

4.6.3. Personer utanför arbetskraften

Högre andel utanför arbetskraften i Norra Mellansverige än i hela riket

Andelen som stod utanför arbetskraften var något högre i Norra Mellansverige än i riket totalt under 00-talet. Under 2001 var 32,0 procent av befolkningen i Norra Mellansverige utanför arbetskraften, vilket var 3,2 procentenheter över riksgenomsnittet. Denna skillnad har sedan hållit sig relativt konstant över tiden. Under 2010 uppgick andelen utanför arbetskraften till 31,8 procent i Norra Mellansverige, vilket var 2,5 procentenheter högre än i hela riket.

Att andelen utanför arbetskraften var något högre i Norra Mellansverige än i riket under 2001-2010 förklarades till största delen av Gävleborgs- och Värmlands län, i alla fall fram tills 2008. Därefter har andelen gått ned i Gävleborgs län medan den har gått upp i Dalarnas län.

Diagram 19. Andel av befolkningen utanför arbetskraften bland personer i åldern 15-74 år Norra Mellansverige samt Värmlands-, Dalarnas- och Gävleborgs län, 2001-2010. Procent.

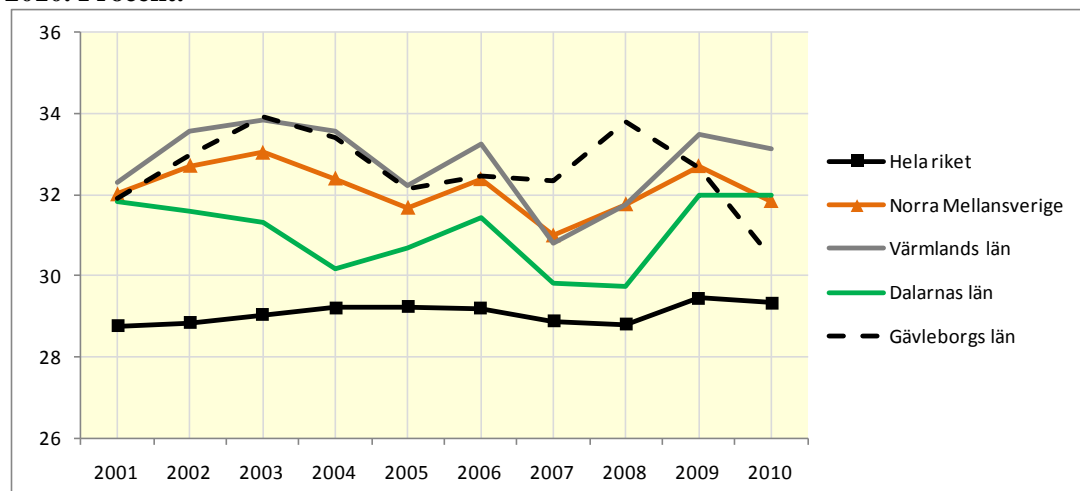

Källa: SCB, AKU

Andelen män utanför arbetskraften minskade i Gävleborgs län

I likhet med övriga landet var andelen utanför arbetskraften i Norra Mellansverige lägre bland männen än kvinnorna. Under 2010 var 28,4 procent av männen och 35,4 procent av kvinnorna utanför arbetskraften. Det innebär att skillnaden mellan könen var densamma under 2010 som i början av 2000-talet, likväl som den var lika mellan Norra Mellansverige och hela riket. Det enda länet som skiljde sig lite från övriga län var Gävleborgs län. I detta län minskade andelen som stod utanför arbetskraften något bland männen mellan 2001-2010, något som inte skedde i övriga län eller i hela riket. Detta ledde i sin tur till att skillnaden mellan könen tenderade att vara något större i Gävleborgs län än hela riket det senaste året. För mer info; se tabell 6c i tabellbilagan.

Andelen 25-54-åringar som stod utanför arbetskraften var i nivå med riksgenomsnittet

I början av 2000-talet var andelen som stod utanför arbetskraften något högre i Norra Mellansverige än i riket totalt bland 15-24-åringarna och 55-74 åringarna. Därefter minskade denna skillnad över tiden för att bland ungdomarna vara nära noll under 2010. För de äldsta personerna kvarstod dock skillnaden, om än i lägre utsträckning. Andelen personer som stod utanför arbetskraften var 9,5 procent bland 25-54-åringarna under 2010, vilket var i paritet med riksgenomsnittet för denna åldersgrupp. Motsvarande andelar bland dem i åldern 15-24 år och 55-74 år var 48,8 respektive 54,6 procent. För mer info; se tabell 6c i tabellbilagan.

4.7. Riksområdet Mellersta Norrland

4.7.1. Sysselsättning

Minskad sysselsättning i Västernorrland

Sysselsättningsgraden i Mellersta Norrland låg under nivån för hela riket mellan 2001-2010. Under 2001 var sysselsättningen 62,3 procent, vilket var 4,8 procentenheter under riksgenomsnittet. Nio år senare var den 60,8 procent, vilket var 3,9 procentenheter lägre än i hela riket. Detta gap mot riket var som lägst under 2005-2007 och som störst under inledningen av 00-talet.

I Västernorrlands län minskade sysselsättningen med 3,8 procentenheter till 59,3 procent mellan 2001-2010. I Jämtlands län ökade den däremot med 2,7 procentenheter till 63,5 procent under samma period. Fram till 2004 låg sysselsättningen i Västernorrlands- och Jämtlands län under riksgenomsnittet. Mellan 2005-2007 närmade sig andelen sysselsatta rikets nivåer i Västernorrlands län och Jämtlands län. Under de efterföljande åren ökade gapet gentemot riket i Västernorrlands län medan Jämtlands län närmade sig riksgenomsnittet. Under 2010 var gapet gentemot hela riket 5,4 procentenheter för Västernorrlands län medan det var 1,2 procentenheter för Jämtlands län.

Diagram 20. Sysselsättningsgraden bland personer i åldern 15-74 år i Mellersta Norrland samt Västernorrlands- och Jämtlands län, 2001-2010. Procent.

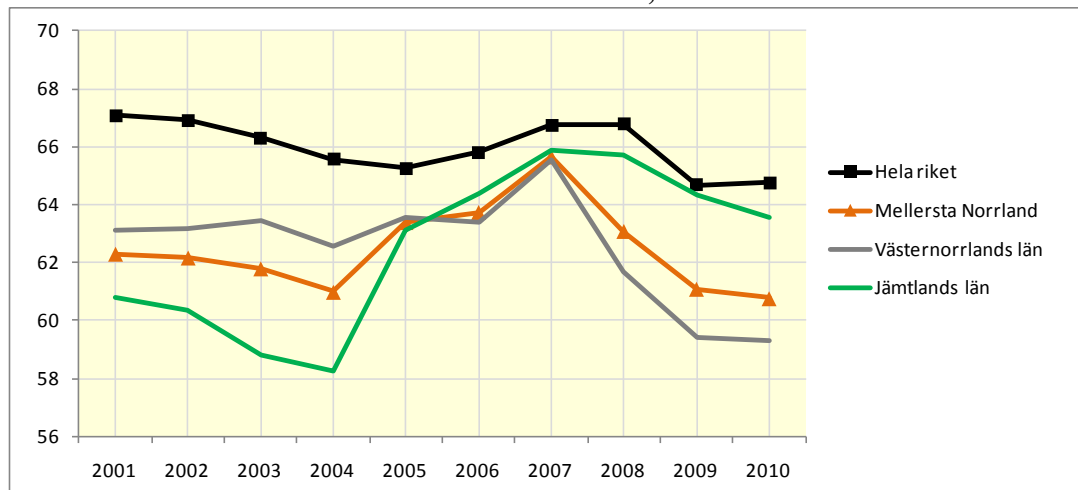

Källa: SCB, AKU

Högre andel sysselsatta män än kvinnor i Mellersta Norrland

Sysselsättningen i riksområdet var, i likhet med hela riket, högre för män än för kvinnor mellan 2001-2010. Under 2001 var andelen sysselsatta män 63,4 procent för att nio år senare vara 63,7 procent. Motsvarande andelar för kvinnorna var 61,2 respektive 57,7 procent. Anledningen till att andelen sysselsatta kvinnor i Mellersta Norrland minskade beror på att sysselsatta kvinnor i Västernorrlands län minskade med 5,2 procentenheter mellan 2001-2010. Gapet mot det kvinnliga riksgenomsnittet ökade därmed för Västernorrlands län under hela tidsperioden. Däremot minskade det för kvinnorna i Jämtlands län. För mer info; se tabell 7a i tabellbilagan.

Lägre andel sysselsatta ungdomar i Mellersta Norrland än i hela riket

För de äldsta respektive de yngsta har sysselsättningen i Mellersta Norrland legat under riksgenomsnittet under merparten av perioden 2001-2010. Under 2010 var 41,5 procent av 55-74-åringarna samt 35,3 procent av 15-24-åringarna sysselsatta. Motsvarande andelar för hela riket var 45,1 procent respektive 38,5 procent. Sysselsättningen bland 25-54-åringar i Mellersta Norrland låg under riksgenomsnittet i början av 00-talet för att sedan vara i nivå med riket under 2010. För mer info; se tabell 7a i tabellbilagan.

4.7.2. Arbetslöshet

Ökande arbetslöshet i Västernorrland

Arbetslösheten i riksområdet låg i nivå med riksgenomsnittet under merparten av 00-talet. Under 2001 var arbetslösheten i Mellersta Norrland 7,8 procent för att nio år senare vara 10,1 procent. Motsvarande andelar för hela riket var 5,8 respektive 8,4 procent. Skillnaden gentemot hela riket var som störst under 2001 och 2010.

Av diagram 21 framgår att arbetslösheten i Västernorrlands- och Jämtlands län låg i nivå med riksgenomsnittet under stora delar av 00-talet. Gapet mot hela riket var som störst, 2-3 procentenheter, för båda länen under 2001 och 2010. Arbetslösheten tenderade att öka mer i Västernorrlands län än i Jämtlands län under tidsperioden. Under 2001 var andelen arbetslösa 7,3 procent i Västernorrlands län för att nio år senare vara 10,8 procent. Motsvarande andelar för Jämtlands län var 8,6 respektive 9,0 procent.

Diagram 21. Relativa arbetslöshetstalet bland personer i åldern 15-74 år i Mellersta Norrland samt Västernorrlands- och Jämtlands län, 2001-2010. Procent.

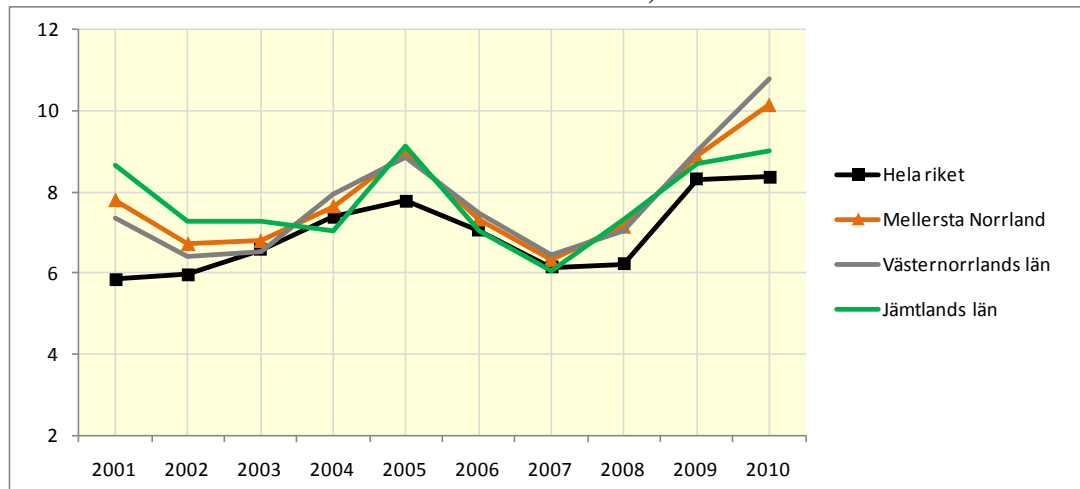

Källa: SCB, AKU

Arbetslösheten på liknande nivåer för båda könen i Mellersta Norrland

Till skillnad från hela riket ökade arbetslösheten i Mellersta Norrland mer för kvinnorna än för männen mellan 2001-2010. Under 2001 var 6,2 procent av kvinnorna arbetslösa för att nio år senare vara 10,0 procent. Motsvarande andelar för männen var 9,2 respektive 10,2 procent. Gapet mot hela riket minskade därmed för männen medan det ökade för kvinnorna. En förklaring till att kvinnornas arbetslöshet ökade mer än männens i Mellersta Norrland var utvecklingen i Västernorrlands län. I detta län ökade andelen arbetslösa kvinnor med 4,5 procentenheter till 10,5 procent mellan 2001-2010. För mer info; se tabell 7b i tabellbilagan.

Ökning av andelen arbetslösa ungdomar

I riksområdet fördubblades ungdomsarbetslösheten mellan 2001-2010. Arbetslösheten bland ungdomarna låg dessutom på en högre nivå än riksgenomsnittet under merparten av perioden 2001-2010. Under 2010 var 33,0 procent av ungdomarna arbetslösa, motsvarande andel för hela riket var 25,2 procent. Däremot låg arbetslösheten för 25-54-åringarna i paritet med hela riket under större delen av 00-talet. Under 2010 var 6,9 procent av 25-54-åringarna i riksområdet arbetslösa medan riksgenomsnittet var 6,1 procent. Av 55-74-åringarna var 6,0 procent arbetslösa under 2010. För mer info; se tabell 7b i tabellbilagan.

4.7.3. Personer utanför arbetskraften

Andelen utanför arbetskraften i Mellersta Norrland högre än riksgenomsnittet

Andelen av befolkningen som stod utanför arbetskraften låg i Mellersta Norrland över riksgenomsnittet under hela 00-talet. Under 2001 var andelen 32,4 procent vilket var 3,7 procentenheter högre än riksgenomsnittet. Nio år senare var den också 32,4 procent vilket var 3,1 procentenheter över riksgenomsnittet. Skillnaden mellan riksområdet och hela riket var som störst under inledningen av 00-talet.

Andelen av befolkningen som stod utanför arbetskraften i Västernorrlands län låg över riksgenomsnittet mellan 2001-2010. Utvecklingen i länet var mindre gynnsam jämfört med Jämtlands län. Under 2001 var 31,9 procent utanför arbetskraften i Västernorrlands län för att nio år senare vara 33,5 procent. Motsvarande andelar för Jämtlands län var 33,4 respektive 30,2 procent. Därmed var andelen i Jämtlands län i nivå med hela riket under 2010 från att ha varit 4,6 procentenheter över riksgenomsnittet under 2001.

Diagram 22. Andel av befolkningen utanför arbetskraften bland personer i åldern 15-74 år i Mellersta Norrland samt Västernorrlands- och Jämtlands län, 2001-2010. Procent.

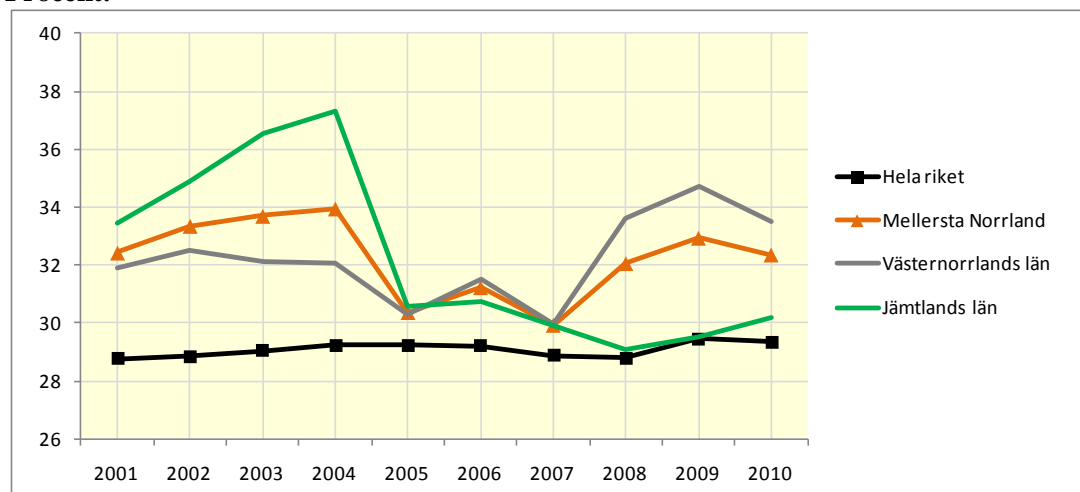

Källa: SCB, AKU

Högre andel kvinnor utanför arbetskraften i Mellersta Norrland än i hela riket

I likhet med hela riket var andelen av befolkningen som stod utanför arbetskraften i Mellersta Norrland högre för kvinnor än för män mellan 2001-2010. Under 2001 var 30,2 procent av männen och 34,8 procent av kvinnorna utanför arbetskraften. Motsvarande andelar nio år senare var 29,0 respektive 35,9 procent. Därmed närmade sig männen nivån för hela riket medan kvinnorna låg över riksgenomsnittet under hela perioden. Även i Västernorrlands och Jämtlands län stod en högre andel kvinnor än män utanför arbetskraften. I Västernorrlands län stod 30,0 procent av männen samt 37,2 procent av kvinnorna utanför arbetskraften under 2010. I Jämtlands län minskade andelen män som stod utanför arbetskraften med 4,7 procentenheter till 27,3 procent mellan 2001-2010. Till följd av detta minskades gapet mot riket för de jämtländska männen under denna period. För mer info; se tabell 7c i tabellbilagan.

Högre andel äldre utanför arbetskraften i Mellersta Norrland än i hela riket

Andelen personer som stod utanför arbetskraften i Mellersta Norrland var högst bland 55-74-åringarna och lägst bland 25-54-åringarna. För de äldsta låg denna andel över riksgenomsnittet mellan 2001-2010, medan den däremot var i paritet med riket för 25-54-åringarna under merparten av perioden. Under 2010 var andelen av befolkningen som stod utanför arbetskraften i dessa åldersgrupper 55,9 respektive 9,6 procent. Motsvarande andelar för hela riket var 52,6 respektive 9,4 procent. Bland 15-24-åringarna stod 47,4 procent utanför arbetskraften 2010 vilket var något under riksgenomsnittet. För mer info; se tabell 7c i tabellbilagan.

4.8. Riksområdet Övre Norrland

4.8.1. Sysselsättning

Högre sysselsättning i Västerbottens län än i Norrbottens län

Sysselsättningsgraden i Övre Norrland låg under riksgenomsnittet under hela 00-talet. Under 2001 var andelen sysselsatta 62,6 procent, vilket var 4,5 procentenheter lägre än i hela riket. Nio år senare var sysselsättningen 61,2 procent, vilket i sin tur var 3,5 procentenheter under riksgenomsnittet. Detta gap mot riket varierade över tiden, som störst var det runt 2003-2004 och som minst under 2007.

Att sysselsättningen var lägre i riksområdet än i hela riket förklarades till stor av Norrbottens län, framförallt i början av millenniet. Under 2001 var sysselsättningsgraden 59,0 procent vilket kan jämföras med Västerbottens 66,2 procent och riksgenomsnittets 67,1 procent. Därefter gick den ned något i båda länen, men från 2004 steg andelen sysselsatta i Norrbottens län för att vara i nivå med Västerbottens län under 2006. Från 2008 har andelen sysselsatta sedan fallit tillbaka för att vara 59,7 procent under 2010, en nedgång som även sågs i Västerbottens län såväl som i hela riket.

Diagram 23. Sysselsättningsgraden bland personer i åldern 15-74 år i Övre Norrland samt Västerbottens- och Norrbottens län, 2001-2010. Procent.

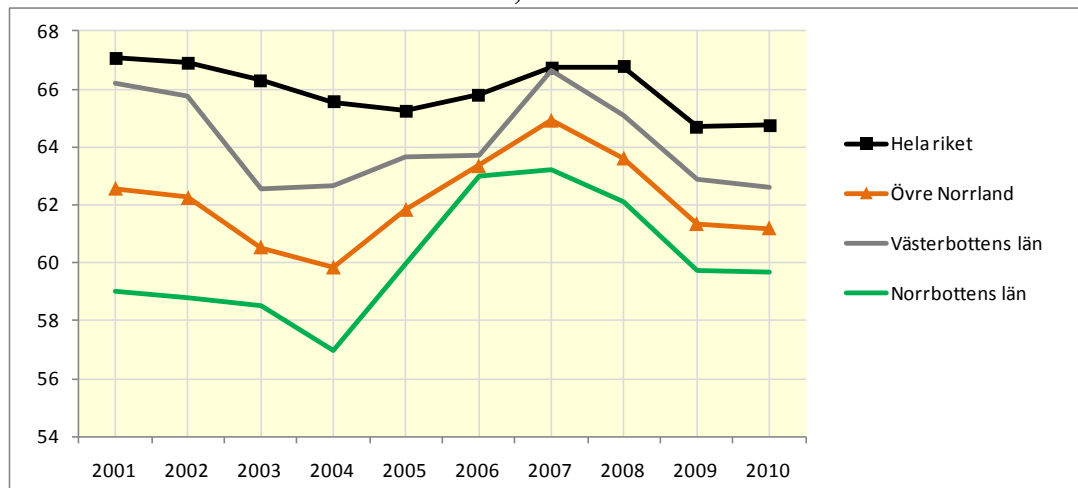

Källa: SCB, AKU

Sysselsättningen minskade bland kvinnorna i Västerbottens län, men inte i Norrbottens län
 Sysselsättningsgraden var lägre i Övre Norrland än i hela riket för både männen och kvinnorna. Under 2010 var 63,2 procent av männen och 59,0 procent av kvinnorna sysselsatta, vilket var 4,4 respektive 2,8 procentenheter under respektive riksgenomsnitt. Två saker är värda att notera på länsnivå. Den första är att sysselsättningen var lägre bland männen i Norrbottens län än i Västerbottens län. Exempelvis var 60,8 procent av männen i Norrbottens län sysselsatta under 2010, motsvarande andel i Västerbottens län var 65,7 procent. Den andra är att sysselsättningen minskade bland kvinnorna i Västerbottens län mellan 2001-2010, medan den låg på samma nivå i Norrbottens län. Detta medförde att sysselsättningen låg på samma nivå för kvinnorna i länen under 2010. För mer info; se tabell 8a i tabellbilagan.

Sysselsättningen närmar sig riksgenomsnittet i alla åldersgrupper

I början av 00-talet var sysselsättningsgraden något lägre i Övre Norrland än riksgenomsnittet i alla åldersgrupper (15-24, 25-54 och 55-74 år). Därefter närmade sig sysselsättningen successivt riksgenomsnittet över tiden. Exempelvis var sysselsättningen 83,7 procent bland 25-54-åringarna i Övre Norrland under 2010, motsvarande andel i riket var 85,0 procent. För mer info; se tabell 8a i tabellbilagan.

4.8.2. Arbetslöshet

Lägre arbetslöshet i Västerbottens län än i Norrbottens län

Under 2001 var det relativa arbetslöshetstalet 7,2 procent i Övre Norrland, vilket var 1,3 procentenheter över riksgenomsnittet. Fram tills mitten av 00-talet utvecklades sedan arbetslösheten i Övre Norrland likt den i hela riket vilket gav ett arbetslöshetstal på 8,5 procent under 2006 (1,5 procentenheter över riksgenomsnittet). Från 2007 närmade sig den sedan riksgenomsnittet för att ligga på 9,1 procent under 2010 vilket kan jämföras med hela rikets 8,4 procent.

Att arbetslösheten var högre i riksområdet än i hela riket under större delen av decenniet förklarades av Norrbottens län. I detta län låg arbetslösheten kring 9-10 procent mellan 2001-2010 bortsett från 2007-2008 då den var ett par procentenheter lägre. Däremot pendlade den, i likhet med riket, mellan 5-8 procent i Västerbottens län under samma tidsperiod. Skillnaden mellan länen tenderade att minska över tiden eftersom arbetslösheten i Norrbottens län var på samma nivå 2010 som 2001, medan den ökade i Västerbottens län under samma tidsperiod. Under 2010 var arbetslösheten 8,5 procent i Västerbottens län vilket kan jämföras med Norrbottens läns 9,8 och riksgenomsnittets 8,4 procent.

Diagram 24. Relativa arbetslöshetstalet bland personer i åldern 15-74 år i Övre Norrland samt Västerbottens- och Norrbottens län, 2001-2010. Procent.

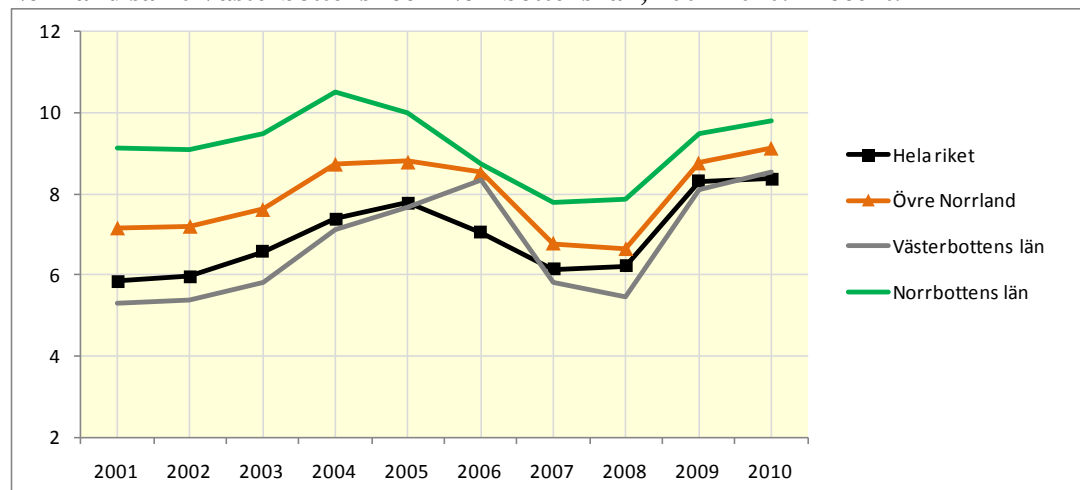

Källa: SCB, AKU

Arbetslösheten i Övre Norrland tenderade att vara lägre bland kvinnorna än männen

Arbetslösheten var ganska lika mellan könen i hela riket under hela 00-talet. Detta gällde dock inte i Övre Norrland, här var tendensen att arbetslösheten var något högre bland männen än bland kvinnorna. Under 2001 var 8,4 procent av männen och 5,7 procent av kvinnorna arbetslösa, motsvarande andelar under 2010 var 10,1 respektive 8,0 procent. Med andra ord var andelen arbetslösa kvinnor i Övre Norrland i nivå med det kvinnliga riksgenomsnittet under 00-talet, för männen var den däremot över riksgenomsnittet. Männen tenderade att ha en högre arbetslöshet än kvinnorna i såväl Västerbottens- som Norrbottens län. För mer info; se tabell 8b i tabellbilagan.

Ungdomsarbetslösheten i Övre Norrland i nivå med riket

I likhet med hela landet ökade ungdomsarbetslösheten i Övre Norrland under 00-talet. Under 2001 var arbetslösheten bland ungdomar i åldern 15-24 år 18,6 procent, motsvarande andel nio år senare var 26,7 procent vilket kan jämföras med rikets 25,2 procent. Andelen arbetslösa 25-54-åringar och 55-74-åringar var 6,7 respektive 5,1 procent under 2010, vilket var i nivå med hela riket. För mer info; se tabell 8b i tabellbilagan.

4.8.3. Personer utanför arbetskraften

Högre andel utanför arbetskraften i Norrbottens län i hela riket

Andelen av befolkningen som stod utanför arbetskraften i riksområdet var över riksgenomsnittet mellan 2001-2010. Både för hela riket och i Övre Norrland rörde sig andelen personer utanför arbetskraften kring en relativt stabil nivå. I Övre Norrland var den 32,6 procent både under 2001 och 2010, motsvarande andelar för hela riket var 28,8 respektive 29,3 procent. Gapet mot riket var som störst 3,3 procentenheter under 2010.

Diagram 25 visar att andelen av befolkningen som stod utanför arbetskraften i Norrbottens län var högre än riksgenomsnittet under större delen av perioden. Denna skillnad var som störst, 7,1 procentenheter, under 2004. Under 2010 stod 33,8 procent av befolkningen i Norrbottens län utanför arbetskraften, motsvarande andel i hela riket var 29,3 procent. Andelen av befolkningen i Västerbottens län som stod utanför arbetskraften låg något över riksgenomsnittet under hela perioden, bortsett från 2007. Denna skillnad var som störst under 2003 då den var 4,6 procentenheter. Under 2010 stod 31,5 procent av befolkningen i Västerbottens län utanför arbetskraften.

Diagram 25. Andel av befolkningen utanför arbetskraften bland personer i åldern 15-74 år i Övre Norrland samt Västerbottens- och Norrbottens län, 2001-2010. Procent.

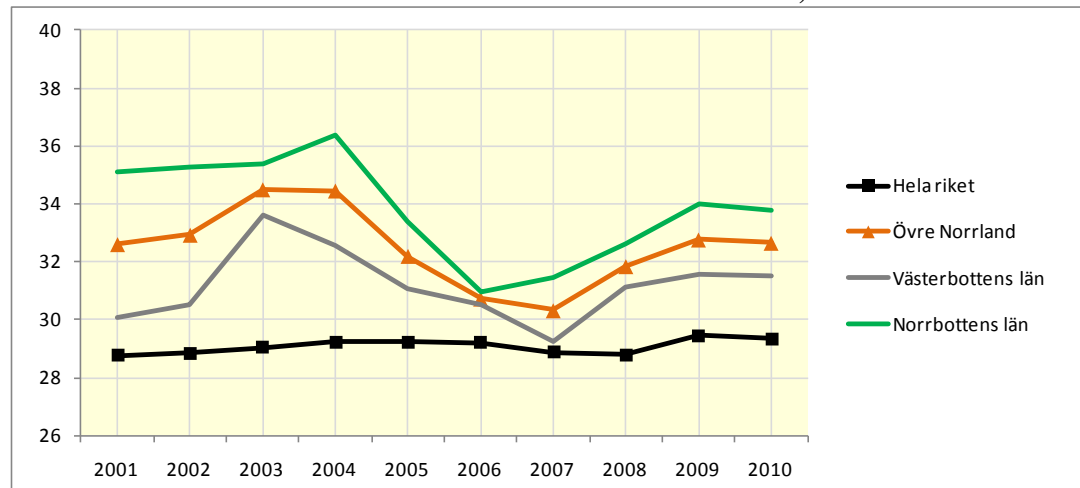

Källa: SCB, AKU

Kvinnorna utanför arbetskraften i högre utsträckning i Övre Norrland

I likhet med hela riket var andelen personer som stod utanför arbetskraften i Övre Norrland högre bland kvinnor än män. Under 2001 var andelen kvinnor utanför arbetskraften 34,9 procent för att nio år senare vara 35,8 procent. Motsvarande andelar för männen var 30,4 respektive 29,6 procent. Det innebär att andelen som stod utanför arbetskraften, bland både kvinnorna och männen, legat på en jämn nivå mellan 2001-2010. Andelen kvinnor som stod utanför arbetskraften låg över riksgenomsnittet under hela tidsperioden i både Västerbottens- och Norrbottens län. Även männen i dessa län tenderade att ligga över riksgenomsnittet under större delen av tidsperioden. Mellan 2001-2010 minskade gapet mot riket något för männen i Norrbottens län medan det låg på samma nivå för männen i Västerbottens län. För mer info; se tabell 8c i tabellbilagan

Högre andel äldre utanför arbetskraften i Övre Norrland än i hela riket

Andelen av befolkningen som stod utanför arbetskraften var högre än riksgenomsnittet bland 55-74-åringarna mellan 2001-2010. Även bland 25-54-åringarna var andelen något över riksgenomsnittet under merparten av perioden. Under 2010 var andelen bland dessa åldersgrupper 56,1 respektive 10,3 procent, motsvarande andelar för hela riket var 52,6 respektive 9,4 procent. Under 2010 var 50,5 procent av 15-24-åringarna utanför arbetskraften medan riksgenomsnittet var 48,5 procent. För mer info; se tabell 8c i tabellbilagan.

5. En jämförelse mellan riksområdena

I tidigare avsnitt har respektive riksområde beskrivits i relation till riket utifrån sysselsättningen, arbetslösheten samt personer utanför arbetskraften. I detta avsnitt jämförs riksområdena med varandra samt hela riket med avseende på samma parametrar.

5.1. Sysselsättning

Stockholm hade högst sysselsättning under 00-talet

Stockholm var det riksområde som hade högst sysselsättning mellan 2001-2010. Inom detta riksområde var sysselsättningsgraden 3-6 procentenheter över riksgenomsnittet under hela tidsperioden. Under 2010 var 69,6 procent sysselsatta i Stockholm medan det var 64,7 procent i hela riket. Utöver Stockholm var sysselsättningen även över riksgenomsnittet i Småland med öarna och i Västsverige under större delen av decenniet. Sysselsättningen närmade sig dock riksgenomsnittet de sista åren för att vara i paritet med riket under 2010.

Det var framförallt tre riksområden som hade en lägre sysselsättning än övriga Sverige under 00-talet. I dessa riksområden, vilka var Norra Mellansverige, Mellersta Norrland och Övre Norrland, var sysselsättningsgraden 2-5 procentenheter under riksgenomsnittet under hela perioden. Enda undantaget var under 2007 då andelen sysselsatta i Mellersta Norrland nästan var i paritet med rikets nivåer. Under 2010 var sysselsättningsgraden 62,3 procent i Norra Mellansverige, 61,2 procent i Övre Norrland och 60,8 procent i Mellersta Norrland, vilket kan jämföras med rikets 64,7 procent.

Diagram 26. Sysselsättningsgraden bland personer i åldern 15-74 år efter riksområden, 2001-2010. Procent.

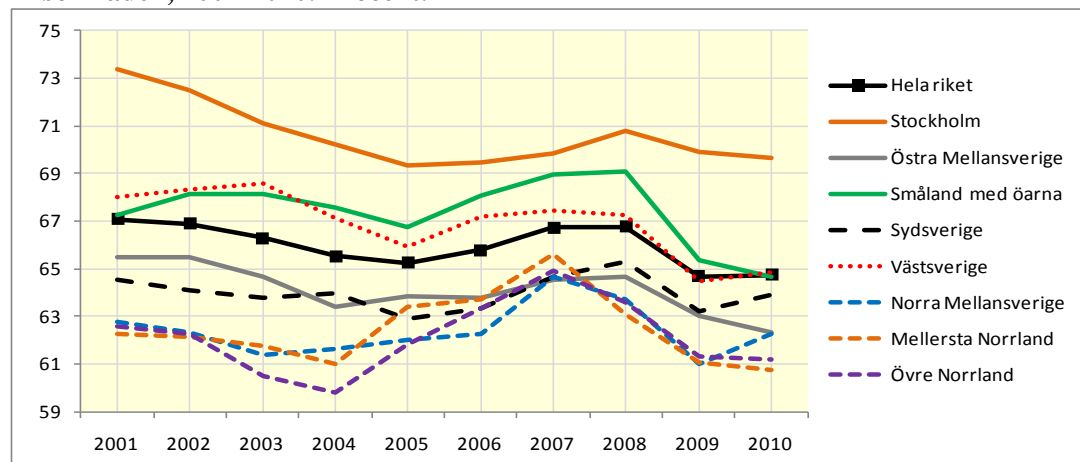

Källa: SCB, AKU

Sysselsättningen var högre bland män än kvinnor i alla riksområden

Sysselsättningsgraden var högre bland män än bland kvinnor i alla riksområden. Under 2010 var skillnaden störst i Småland med öarna, 8,0 procentenheter, och minst i Övre Norrland, 4,2 procentenheter. Noterbart är att om ett riksområde hade en sysselsättningsgrad på totalnivå som var över alternativt under riksgenomsnittet gällde detta också för både männen och kvinnorna. Med andra ord var sysselsättningen högre än riksgenomsnittet för såväl män som kvinnor i Stockholm, likväl som den var lägre för både män och kvinnor i exempelvis Mellersta Norrland. Detta sakförhållande stämde för alla riksområden under hela tidsperioden (2001-2010). För mer info; se tabell 9a i tabellbilagan.

Skillnaderna i sysselsättningen mellan riksområdena minskade över tiden

I början av millenniet var sysselsättningen högre än riksgenomsnittet i Stockholm och Småland med öarna och lägre i de tre nordligaste riksområdena samt Sydsverige för alla åldersgrupper (15-24, 25-54 och 55-74 år). Därefter minskade dessa gap över tiden vilket gjorde att de regionala skillnaderna tenderade att vara mindre under 2010 än 2001. Exempelvis var sysselsättningen bland 25-54-åringarna i de tre nordligaste riksområdena 2-3 procentenheter under riksgenomsnittet under 2001, nio år senare var gapet däremot kring 0-1 procentenheter. För mer info; se tabell 10a i tabellbilagan.

5.2. Arbetslöshet

Arbetslösheten var lägst i Stockholm, Småland med öarna och Västsverige

Stockholm och Småland med öarna hade en lägre arbetslöshet än övriga riksområden mellan 2001-2010. Det relativa arbetslöshetstalet var i dessa områden, med ett par undantag, 1-2 procentenheter under riksgenomsnittet under hela perioden. Exempelvis var arbetslösheten 7,1 procent i Stockholm och 7,7 procent i Småland med öarna under 2010 vilket kan jämföras med rikets 8,4 procent. Arbetslösheten i Västsverige var lägre än rikets fram till 2007 för att därefter vara i nivå med riket.

De riksområden som hade högst arbetslöshet mellan 2001-2010 varierade över tiden. Det tenderade också att vara större skillnad i arbetslösheten mellan regionerna i början av perioden än i slutet av densamma. Men det kan konstateras att de riksområden som tenderade att ha högst arbetslöshet under merparten av perioden var de tre nordligaste regionerna (Norra Mellansverige, Mellersta Norrland och Övre Norrland) samt Sydsverige. I Sydsveriges och Norra Mellansveriges fall bör dock påpekas att de hade en arbetslöshet som låg i nivå med rikets under 2010. Under 2010 var arbetslösheten högst i Mellersta Norrland, i denna region var det relativa arbetslöshetstalet 10,1 procent vilket var 1,8 procentenheter över riksgenomsnittet.

27. Relativa arbetslöshetstalet bland personer i åldern 15-74 år efter riksområden, 2001-2010. Procent.

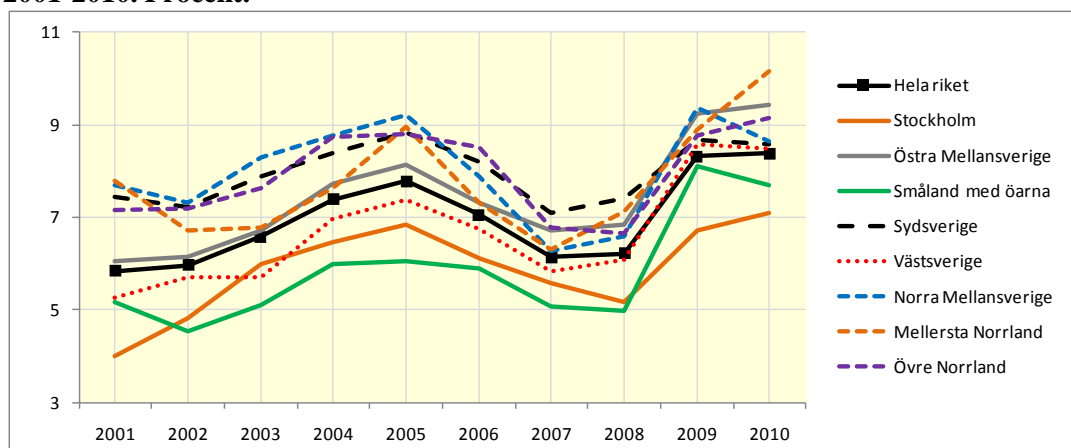

Källa: SCB, AKU

Arbetslösheten var lika mellan könen för de flesta riksområdena

Arbetslösheten var relativt lika mellan könen under hela 00-talet i såväl hela riket som i de flesta av riksområdena. Detta gällde dock inte i Mellersta Norrland och Övre Norrland, här tenderade arbetslösheten att vara något högre bland männen än bland kvinnorna. Detta medförde att arbetslösheten i dessa regioner var över riksgenomsnittet bland männen men i nivå med riket bland kvinnorna under 2001-2010. Det bör dock påpekas att arbetslösheten bland kvinnorna i Mellersta Norrland låg över riksnivåerna under 2010. För mer info; se tabell 9b i tabellbilagan.

Lägre ungdomsarbetslöshet i Småland med öarna och Stockholm

Småland med öarna och Stockholm hade lägre ungdomsarbetslöshet än riksgenomsnittet mellan 2001-2010. Andelen arbetslösa ungdomar var 2-4 procentenheter under riksnivån i dessa regioner under större delen av perioden. Däremot tenderade den att vara något högre i Mellersta Norrland och i Sydsverige. I Mellersta Norrland har ungdomsarbetslösheten ökat snabbare än i hela riket under de senaste åren. Under 2007 var den i paritet med rikets nivåer för att vara 7,8 procentenheter över riksgenomsnittet, eller 33,0 procent, under 2010. I Sydsverige var den, med ett par undantag, 2-3 procentenheter över rikets nivåer under större delen av 00-talet. För personer i åldern 25-54 respektive 55-74 år var arbetslösheten ganska lika mellan riksområdena under hela perioden. För mer info; se tabell 10b i tabellbilagan.

5.3. Personer utanför arbetskraften

Stockholm hade lägst andel av befolkningen utanför arbetskraften

Stockholm var det riksområde som hade lägst andelen av befolkningen utanför arbetskraften. Jämfört med hela riket var andelen utanför arbetskraften i Stockholm 3-5 procentenheter under riksgenomsnittet under hela perioden 2001-2010. Även Västsverige och Småland med öarna hade en lägre andel utanför arbetskraften än övriga regioner. I dessa riksområden var andelen som stod utanför arbetskraften i nivå med, eller något under, riksgenomsnittet under hela decenniet.

Norra Mellansverige, Mellersta Norrland och Övre Norrland var de tre riksområden som hade högst andelen utanför arbetskraften under 2001-2010. Här låg denna andel mellan 32-34 procent under hela perioden, med undantag av 2005-2007, vilket var 2-5 procentenheter över riksgenomsnittet. Detta gap mot riket var som störst i början av millenniet, därefter minskade det mellan 2005-2007 för att sedan öka igen. Under 2010 var andelen som stod utanför arbetskraften kring 32 procent i dessa regioner vilket var cirka 3 procentenheter mer än i hela riket.

Diagram 28. Andel av befolkningen utanför arbetskraften bland personer i åldern 15-74 år efter riksområden, 2001-2010. Procent.

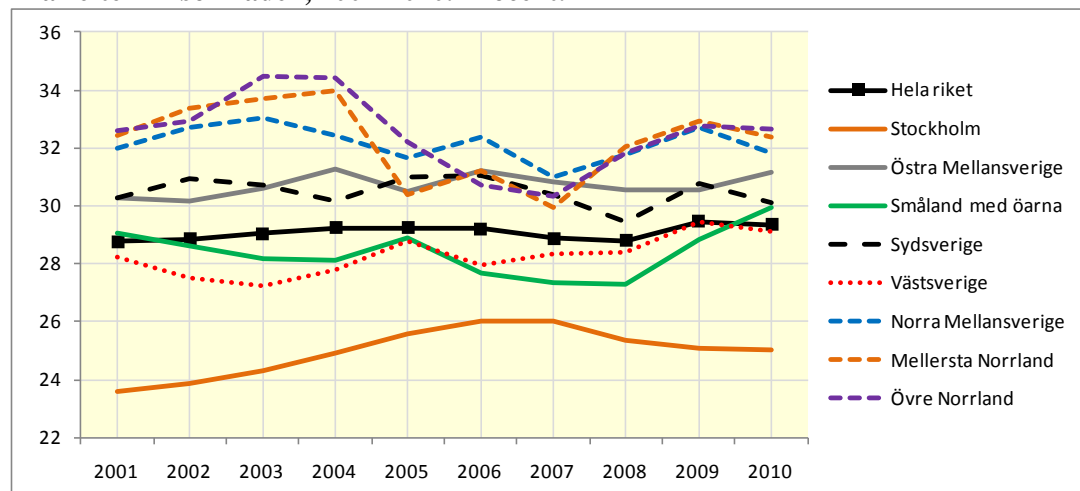

Källa: SCB, AKU

Andelen utanför arbetskraften var lägre bland män än kvinnor i alla riksområden

Att andelen utanför arbetskraften var lägre än riksgenomsnittet i Stockholm och högre i Norra Mellansverige, Mellersta Norrland samt Övre Norrland under 2001-2010 gällde för såväl män som kvinnor. Liknande mönster sågs även i övriga riksområden, var andelen utanför arbetskraften i riksområdet över, i paritet eller under riksgenomsnittet gällde detta för både männen som för kvinnorna. Det som däremot skiljde mellan könen var att andelen som stod utanför arbetskraften var lägre bland männen än bland kvinnorna. Denna skillnad mellan könen var relativt konstant över tiden och sågs inom alla riksområden. Under 2010 var den minst i Stockholm, 4,9 procentenheter, och störst i Småland med öarna, 8,9 procentenheter. För mer info; se tabell 9c i tabellbilagan.

Högre andel utanför arbetskraften bland 55-74-åringarna i de tre nordligaste regionerna

Andelen utanför arbetskraften var över riksgenomsnittet i Norra Mellansverige, Mellersta Norrland och Övre Norrland för alla åldersklasser (15-24, 25-54 och 55-74 år) under första delen av decenniet. Därefter minskade denna skillnad bland ungdomarna och dem i åldern 25-54 år för att vara i paritet eller bara något över rikets nivåer under 2010. För de äldsta personerna kvarstod dock skillnaden, om än i något lägre utsträckning. Stockholm hade lägst andel personer utanför arbetskraften i alla åldersklasser i början av 00-talet. Därefter minskade detta gap bland ungdomarna för att vara i paritet med riket under 2010. För övriga åldersklasser, och då speciellt de äldsta personerna, låg andelen fortfarande under riksgenomsnittet under 2010. För mer info; se tabell 10c i tabellbilagan.

Tabeller

1a. Sysselsättningsgraden för hela riket, Stockholms län och Stockholms kommun efter kön och ålder. Procent.

1a. The employment rate in the whole country, Stockholm county, and the Stockholm municipality broken down by sex and age. Percent.

Region	År									
	2001	2002	2003	2004	2005	2006	2007	2008	2009	2010
Hela riket										
<u>Kön</u>										
Båda könen	67,1	66,9	66,3	65,5	65,2	65,8	66,7	66,8	64,7	64,7
Män	69,6	69,3	68,5	67,8	67,9	68,6	69,5	69,6	67,1	67,6
Kvinnor	64,5	64,5	64,0	63,2	62,6	63,0	63,9	63,8	62,2	61,8
<u>Ålder</u>										
15-24 år	45,0	43,5	41,7	39,5	38,5	39,9	41,9	41,8	38,0	38,5
25-54 år	85,0	84,7	84,1	83,5	83,9	84,7	86,0	86,5	84,4	85,0
55-74 år	43,3	45,1	46,0	46,6	46,3	46,5	46,8	46,7	45,9	45,1
Stockholm										
<u>Kön</u>										
Båda könen	73,4	72,5	71,1	70,2	69,3	69,4	69,9	70,8	69,9	69,6
Män	75,6	74,6	72,6	72,0	71,2	71,5	72,5	73,2	71,9	72,1
Kvinnor	71,1	70,3	69,6	68,4	67,5	67,4	67,2	68,4	67,9	67,2
<u>Ålder</u>										
15-24 år	52,6	49,0	45,6	42,0	39,9	39,4	38,7	41,4	39,4	40,6
25-54 år	87,7	87,0	85,6	85,8	85,6	86,4	87,4	88,5	87,2	86,6
55-74 år	50,7	51,6	52,2	51,8	50,9	50,4	50,8	50,6	51,0	50,1
Stockholms kommun										
<u>Kön</u>										
Båda könen	73,6	72,3	70,8	71,4	70,7	71,5	71,6	72,3	72,1	71,9
Män	76,6	75,2	72,4	73,2	72,5	73,3	74,2	74,7	74,2	74,8
Kvinnor	70,7	69,5	69,2	69,6	69,0	69,6	69,0	70,0	70,0	69,1

1b. Det relativa arbetslöshetsstalet för hela riket, Stockholms län och Stockholms kommun efter kön och ålder. Procent.

1b. The unemployment rate in the whole country, Stockholm county and Stockholm municipality broken down by sex and age. Percent.

Region	År									
	2001	2002	2003	2004	2005	2006	2007	2008	2009	2010
Hela riket										
<u>Kön</u>										
Båda könen	5,8	6,0	6,6	7,4	7,8	7,1	6,1	6,2	8,3	8,4
Män	6,1	6,3	6,9	7,6	7,8	6,9	5,9	5,9	8,6	8,5
Kvinnor	5,6	5,6	6,2	7,2	7,7	7,2	6,5	6,6	8,0	8,2
<u>Ålder</u>										
15-24 år	15,0	16,4	17,4	20,5	22,8	21,5	19,2	20,2	25,0	25,2
25-54 år	4,6	4,7	5,4	6,0	6,2	5,3	4,4	4,3	6,2	6,1
55-74 år	4,6	4,4	4,5	4,6	4,2	4,2	3,7	3,6	4,9	5,0
Stockholm										
<u>Kön</u>										
Båda könen	4,0	4,8	6,0	6,5	6,9	6,1	5,6	5,2	6,7	7,1
Män	4,0	5,1	6,2	6,3	7,7	6,4	5,3	5,1	7,0	6,9
Kvinnor	4,1	4,6	5,8	6,6	6,0	5,9	5,9	5,3	6,5	7,3
<u>Ålder</u>										
15-24 år	11,5	14,7	16,7	20,0	21,0	19,5	20,1	18,1	22,0	21,6
25-54 år	3,2	3,8	5,2	5,4	5,6	4,8	4,2	3,7	5,0	5,6
55-74 år	2,1	2,7	2,7	2,9	3,7	3,7	2,9	3,1	4,3	4,1
Stockholms kommun										
<u>Kön</u>										
Båda könen	4,7	5,6	7,1	6,8	7,0	6,0	5,9	5,2	6,6	6,7
Män	4,6	6,0	7,7	6,9	7,7	6,2	5,8	5,4	6,6	6,3
Kvinnor	4,8	5,2	6,5	6,8	6,3	5,7	6,0	5,0	6,5	7,0

1c. Andelen av befolkningen som står utanför arbetskraften i hela riket, Stockholms län och Stockholms kommun efter kön och ålder. Procent.

1c. The share of the population that is not in the labour force in the whole country, Stockholm county and Stockholm municipality broken down by sex and age. Percent.

Region	År									
	2001	2002	2003	2004	2005	2006	2007	2008	2009	2010
Hela riket										
<i><u>Kön</u></i>										
Båda könen	28,8	28,9	29,0	29,2	29,2	29,2	28,9	28,8	29,4	29,3
Män	25,9	26,1	26,4	26,6	26,4	26,3	26,1	26,0	26,6	26,1
Kvinnor	31,6	31,6	31,8	31,9	32,2	32,1	31,7	31,7	32,4	32,6
<i><u>Ålder</u></i>										
15-24 år	47,0	48,0	49,5	50,3	50,2	49,1	48,1	47,6	49,3	48,5
25-54 år	10,8	11,2	11,2	11,2	10,5	10,6	10,0	9,6	10,0	9,4
55-74 år	54,6	52,8	51,8	51,1	51,7	51,4	51,4	51,6	51,7	52,6
Stockholm										
<i><u>Kön</u></i>										
Båda könen	23,6	23,9	24,3	24,9	25,6	26,0	26,0	25,3	25,1	25,0
Män	21,3	21,4	22,6	23,1	22,9	23,6	23,4	22,8	22,8	22,6
Kvinnor	25,8	26,3	26,1	26,7	28,2	28,4	28,6	27,9	27,4	27,5
<i><u>Ålder</u></i>										
15-24 år	40,6	42,5	45,3	47,5	49,5	51,1	51,6	49,5	49,5	48,3
25-54 år	9,4	9,5	9,6	9,3	9,3	9,3	8,8	8,0	8,2	8,3
55-74 år	48,2	46,9	46,3	46,6	47,2	47,6	47,7	47,8	46,8	47,7
Stockholms kommun										
<i><u>Kön</u></i>										
Båda könen	22,8	23,4	23,8	23,4	23,9	24,0	24,0	23,7	22,9	22,9
Män	19,7	20,0	21,5	21,3	21,4	21,8	21,3	21,0	20,6	20,2
Kvinnor	25,8	26,7	25,9	25,4	26,3	26,2	26,6	26,3	25,1	25,7

2a. Sysselsättningsgraden för hela riket, Östra Mellansverige, Uppsala län, Södermanlands län, Östergötlands län, Örebro län och Västmanlands län efter kön och ålder. Procent.

2a. The employment rate in the whole country, Östra Mellansverige, Uppsala county, Södermanland county, Östergötland county, Örebro county and Västmanland county broken down by sex and age. Percent.

Region	År									
	2001	2002	2003	2004	2005	2006	2007	2008	2009	2010
Hela riket										
<i><u>Kön</u></i>										
Båda könen	67,1	66,9	66,3	65,5	65,2	65,8	66,7	66,8	64,7	64,7
Män	69,6	69,3	68,5	67,8	67,9	68,6	69,5	69,6	67,1	67,6
Kvinnor	64,5	64,5	64,0	63,2	62,6	63,0	63,9	63,8	62,2	61,8
<i><u>Ålder</u></i>										
15-24 år	45,0	43,5	41,7	39,5	38,5	39,9	41,9	41,8	38,0	38,5
25-54 år	85,0	84,7	84,1	83,5	83,9	84,7	86,0	86,5	84,4	85,0
55-74 år	43,3	45,1	46,0	46,6	46,3	46,5	46,8	46,7	45,9	45,1
Östra Mellansverige										
<i><u>Kön</u></i>										
Båda könen	65,5	65,5	64,7	63,4	63,9	63,8	64,5	64,7	63,0	62,3
Män	68,6	68,0	67,3	66,1	66,2	66,7	67,2	68,1	65,9	65,8
Kvinnor	62,3	62,9	62,1	60,7	61,5	60,7	61,8	61,1	60,1	58,8
<i><u>Ålder</u></i>										
15-24 år	42,4	41,1	39,4	36,5	36,8	37,1	39,4	40,2	37,6	36,7
25-54 år	84,8	83,8	83,3	82,2	82,9	83,1	83,8	84,6	83,2	83,3
55-74 år	41,0	44,9	45,4	45,8	46,0	45,9	46,6	45,9	45,2	43,9
Uppsala län										
<i><u>Kön</u></i>										
Båda könen	68,9	68,7	67,7	66,3	66,3	65,2	66,5	66,9	65,5	64,7
Män	73,2	71,5	69,2	70,3	68,0	67,7	69,2	70,5	70,4	69,0
Kvinnor	64,6	65,9	66,1	62,4	64,6	62,8	64,0	63,4	60,8	60,4
Södermanlands län										
<i><u>Kön</u></i>										
Båda könen	64,3	64,9	63,9	63,3	62,3	64,9	64,6	63,9	62,7	62,0
Män	67,8	68,5	65,8	65,9	65,4	69,3	67,1	65,8	65,8	66,6
Kvinnor	61,0	61,3	61,9	60,6	59,3	60,3	62,0	62,0	59,5	57,5
Östergötlands län										
<i><u>Kön</u></i>										
Båda könen	65,5	66,6	64,9	62,9	62,9	62,9	63,2	63,5	62,4	61,4
Män	68,3	68,9	67,6	64,5	66,4	66,5	66,6	67,2	64,0	64,0
Kvinnor	62,7	64,3	62,1	61,3	59,2	59,0	59,6	59,6	60,6	58,6
Örebro län										
<i><u>Kön</u></i>										
Båda könen	64,2	63,1	63,5	62,1	62,2	63,0	65,0	64,0	60,5	61,3
Män	66,7	65,2	66,7	63,8	63,6	64,6	66,3	67,0	61,8	63,7
Kvinnor	61,7	60,9	60,4	60,3	60,8	61,4	63,6	61,0	59,1	58,8
Västmanlands län										
<i><u>Kön</u></i>										
Båda könen	63,9	63,3	62,9	62,3	65,7	63,2	63,7	65,2	64,0	62,3
Män	66,7	65,4	66,7	66,2	67,1	65,7	66,7	70,3	67,8	66,3
Kvinnor	61,0	61,0	59,0	58,3	64,3	60,5	60,4	60,0	60,1	58,2

2b. Det relativa arbetslöshetstalet för hela riket, Östra Mellansverige Uppsala län, Södermanlands län, Östergötlands län, Örebro län och Västmanlands län efter kön och ålder. Procent

2b. The unemployment rate in the whole country, Östra Mellansverige, Uppsala county, Södermanland county, Östergötland county, Örebro county and Västmanland county broken down by sex and age. Percent.

Region	År									
	2001	2002	2003	2004	2005	2006	2007	2008	2009	2010
Hela riket										
<i>Kön</i>										
Båda könen	5,8	6,0	6,6	7,4	7,8	7,1	6,1	6,2	8,3	8,4
Män	6,1	6,3	6,9	7,6	7,8	6,9	5,9	5,9	8,6	8,5
Kvinnor	5,6	5,6	6,2	7,2	7,7	7,2	6,5	6,6	8,0	8,2
<i>Ålder</i>										
15-24 år	15,0	16,4	17,4	20,5	22,8	21,5	19,2	20,2	25,0	25,2
25-54 år	4,6	4,7	5,4	6,0	6,2	5,3	4,4	4,3	6,2	6,1
55-74 år	4,6	4,4	4,5	4,6	4,2	4,2	3,7	3,6	4,9	5,0
Östra Mellansverige										
<i>Kön</i>										
Båda könen	6,1	6,2	6,7	7,7	8,1	7,3	6,7	6,9	9,2	9,4
Män	6,0	6,4	7,1	8,1	8,1	7,1	6,5	6,1	9,1	9,2
Kvinnor	6,1	5,9	6,4	7,3	8,2	7,5	7,0	7,8	9,3	9,7
<i>Ålder</i>										
15-24 år	17,0	17,3	18,4	21,9	22,8	23,1	20,2	22,1	26,1	27,2
25-54 år	4,3	4,8	5,3	6,2	6,7	5,7	5,1	4,6	6,8	7,1
55-74 år	5,8	4,2	4,7	4,9	4,5	3,5	3,8	4,3	5,8	5,3
Uppsala län										
<i>Kön</i>										
Båda könen	4,8	4,6	5,5	6,7	7,2	6,7	6,2	7,1	7,6	8,2
Män	4,7	4,9	6,0	6,5	6,2	6,3	4,6	5,6	6,7	7,8
Kvinnor	4,9	4,3	5,0	7,0	8,2	7,1	7,9	8,6	8,7	8,8
Södermanlands län										
<i>Kön</i>										
Båda könen	6,1	6,5	6,1	7,3	7,3	6,7	5,3	6,4	8,9	9,3
Män	5,8	6,1	6,3	7,0	7,3	6,6	5,0	5,4	8,7	9,1
Kvinnor	6,4	7,0	5,8	7,7	7,3	6,8	5,7	7,4	9,1	9,6
Östergötlands län										
<i>Kön</i>										
Båda könen	6,1	5,7	6,9	8,0	8,9	7,5	7,4	7,5	9,8	10,0
Män	6,6	6,0	7,6	8,9	8,6	7,0	7,3	7,5	10,2	10,2
Kvinnor	5,5	5,4	6,2	6,9	9,2	8,0	7,4	7,6	9,4	9,9
Örebro län										
<i>Kön</i>										
Båda könen	7,0	7,4	7,7	8,0	9,3	8,3	7,2	6,0	10,6	9,5
Män	7,7	8,3	7,8	9,1	10,7	8,9	8,0	5,6	11,2	9,8
Kvinnor	6,2	6,3	7,5	6,9	7,8	7,6	6,4	6,5	10,0	9,2
Västmanlands län										
<i>Kön</i>										
Båda könen	6,6	7,2	7,6	8,6	7,8	7,5	7,1	6,9	9,2	10,0
Män	5,3	7,1	7,4	8,9	7,5	7,0	7,1	5,4	8,8	9,0
Kvinnor	8,1	7,2	7,8	8,3	8,1	8,0	7,2	8,7	9,7	11,2

2c. Andelen av befolkningen som står utanför arbetskraften i hela riket, Östra Mellansverige, Uppsala län, Södermanlands län, Östergötlands län, Örebro län och Västmanlands län efter kön och ålder. Procent.

2c. The share of the population that is not in the labour force in the whole country, Östra Mellansverige, Uppsala county, Södermanland county, Östergötland county, Örebro county.

Region	År									
	2001	2002	2003	2004	2005	2006	2007	2008	2009	2010
Hela riket										
<i><u>Kön</u></i>										
Båda könen	28,8	28,9	29,0	29,2	29,2	29,2	28,9	28,8	29,4	29,3
Män	25,9	26,1	26,4	26,6	26,4	26,3	26,1	26,0	26,6	26,1
Kvinnor	31,6	31,6	31,8	31,9	32,2	32,1	31,7	31,7	32,4	32,6
<i><u>Ålder</u></i>										
15-24 år	47,0	48,0	49,5	50,3	50,2	49,1	48,1	47,6	49,3	48,5
25-54 år	10,8	11,2	11,2	11,2	10,5	10,6	10,0	9,6	10,0	9,4
55-74 år	54,6	52,8	51,8	51,1	51,7	51,4	51,4	51,6	51,7	52,6
Östra Mellansverige										
<i><u>Kön</u></i>										
Båda könen	30,3	30,2	30,6	31,3	30,5	31,2	30,8	30,6	30,6	31,2
Män	27,0	27,3	27,6	28,1	28,0	28,1	28,2	27,5	27,5	27,5
Kvinnor	33,6	33,1	33,7	34,5	33,0	34,3	33,5	33,7	33,7	34,9
<i><u>Ålder</u></i>										
15-24 år	48,9	50,3	51,7	53,3	52,3	51,8	50,6	48,4	49,1	49,7
25-54 år	11,4	12,0	12,0	12,5	11,1	11,9	11,7	11,3	10,7	10,4
55-74 år	56,5	53,1	52,3	51,9	51,8	52,4	51,6	52,0	52,0	53,6
Uppsala län										
<i><u>Kön</u></i>										
Båda könen	27,6	28,0	28,4	28,9	28,5	30,1	29,0	28,0	29,0	29,5
Män	23,2	24,9	26,4	24,8	27,5	27,8	27,5	25,3	24,6	25,1
Kvinnor	32,0	31,1	30,4	32,9	29,6	32,4	30,5	30,7	33,4	33,8
Södermanlands län										
<i><u>Kön</u></i>										
Båda könen	31,5	30,6	32,0	31,7	32,8	30,5	31,8	31,7	31,2	31,6
Män	28,0	27,0	29,8	29,1	29,5	25,8	29,3	30,4	27,9	26,7
Kvinnor	34,9	34,1	34,3	34,3	36,1	35,3	34,3	33,0	34,5	36,4
Östergötlands län										
<i><u>Kön</u></i>										
Båda könen	30,2	29,3	30,2	31,6	31,0	32,1	31,8	31,4	30,8	31,7
Män	26,9	26,8	26,8	29,2	27,4	28,5	28,1	27,4	28,7	28,8
Kvinnor	33,6	32,0	33,9	34,2	34,8	35,8	35,6	35,6	33,1	34,9
Örebro län										
<i><u>Kön</u></i>										
Båda könen	30,9	31,9	31,2	32,5	31,4	31,3	30,0	31,9	32,3	32,2
Män	27,8	28,9	27,7	29,8	28,8	29,2	27,9	29,0	30,4	29,4
Kvinnor	34,2	35,0	34,7	35,3	34,0	33,5	32,0	34,8	34,4	35,2
Västmanlands län										
<i><u>Kön</u></i>										
Båda könen	31,6	31,8	31,9	31,8	28,7	31,7	31,4	29,9	29,5	30,8
Män	29,6	29,6	28,0	27,4	27,5	29,3	28,2	25,7	25,6	27,2
Kvinnor	33,6	34,2	36,0	36,4	30,1	34,3	34,9	34,3	33,4	34,5

3a. Sysselsättningsgraden för hela riket, Småland med öarna, Jönköpings län, Kronobergs län, Kalmar län och Gotlands län efter kön och ålder. Procent.

3a. The employment rate in the whole country, Småland med öarna, Jönköping county, Kronoberg county, Kalmar county and Gotland county broken down by sex and age. Percent.

Region	År									
	2001	2002	2003	2004	2005	2006	2007	2008	2009	2010
Hela riket										
<i>Kön</i>										
Båda könen	67,1	66,9	66,3	65,5	65,2	65,8	66,7	66,8	64,7	64,7
Män	69,6	69,3	68,5	67,8	67,9	68,6	69,5	69,6	67,1	67,6
Kvinnor	64,5	64,5	64,0	63,2	62,6	63,0	63,9	63,8	62,2	61,8
<i>Ålder</i>										
15-24 år	45,0	43,5	41,7	39,5	38,5	39,9	41,9	41,8	38,0	38,5
25-54 år	85,0	84,7	84,1	83,5	83,9	84,7	86,0	86,5	84,4	85,0
55-74 år	43,3	45,1	46,0	46,6	46,3	46,5	46,8	46,7	45,9	45,1
Småland med öarna										
<i>Kön</i>										
Båda könen	67,3	68,2	68,2	67,6	66,8	68,1	69,0	69,1	65,4	64,7
Män	70,0	70,8	71,8	71,0	69,2	71,3	71,9	72,6	67,9	68,6
Kvinnor	64,5	65,5	64,4	64,2	64,3	64,7	65,9	65,4	62,8	60,6
<i>Ålder</i>										
15-24 år	46,1	45,8	43,3	41,8	41,7	45,4	47,7	47,4	38,4	39,8
25-54 år	86,7	86,6	86,2	85,8	86,2	87,3	88,4	87,9	85,3	86,6
55-74 år	43,7	46,9	49,5	50,4	48,8	48,4	47,7	49,2	48,8	45,1
Jönköpings län										
<i>Kön</i>										
Båda könen	69,8	71,5	72,0	71,9	69,8	70,6	70,5	71,0	67,8	66,0
Män	71,9	74,3	76,9	75,4	72,0	73,3	73,2	74,5	70,3	71,0
Kvinnor	67,6	68,5	67,0	68,4	67,4	67,7	67,7	67,3	65,2	61,0
Kronobergs län										
<i>Kön</i>										
Båda könen	67,9	68,7	66,8	65,4	69,0	71,4	71,5	69,1	65,9	65,8
Män	71,7	72,8	71,6	70,2	71,2	73,0	73,5	71,9	69,0	69,0
Kvinnor	63,9	64,6	61,9	60,5	66,8	69,7	69,4	66,2	62,7	62,4
Kalmar län										
<i>Kön</i>										
Båda könen	63,1	63,5	64,7	63,8	61,8	62,2	65,0	65,8	61,4	61,5
Män	66,0	64,7	67,0	66,1	64,9	67,1	69,3	70,8	64,1	65,4
Kvinnor	60,2	62,2	62,3	61,4	58,5	57,2	60,5	60,6	58,6	57,6
Gotlands län										
<i>Kön</i>										
Båda könen	68,2	66,8	65,1	65,7	63,3	67,3	68,2	71,7	66,3	66,0
Män	69,6	69,5	64,1	68,1	64,8	71,3	70,2	72,1	65,8	66,8
Kvinnor	66,9	64,2	66,2	63,3	61,7	63,2	66,0	71,2	66,8	65,3

3b. Det relativa arbetslöshetstalet för hela riket, Småland med öarna, Jönköpings län, Kronobergs län, Kalmar län och Gotlands län efter kön och ålder. Procent.

3b. The unemployment rate in the whole country, Småland med öarna, Jönköping county, Kronoberg county, Kalmar county and Gotland county broken down by sex and age broken down by sex and age.

Region	År									
	2001	2002	2003	2004	2005	2006	2007	2008	2009	2010
Hela riket										
<i>Kön</i>										
Båda könen	5,8	6,0	6,6	7,4	7,8	7,1	6,1	6,2	8,3	8,4
Män	6,1	6,3	6,9	7,6	7,8	6,9	5,9	5,9	8,6	8,5
Kvinnor	5,6	5,6	6,2	7,2	7,7	7,2	6,5	6,6	8,0	8,2
<i>Ålder</i>										
15-24 år	15,0	16,4	17,4	20,5	22,8	21,5	19,2	20,2	25,0	25,2
25-54 år	4,6	4,7	5,4	6,0	6,2	5,3	4,4	4,3	6,2	6,1
55-74 år	4,6	4,4	4,5	4,6	4,2	4,2	3,7	3,6	4,9	5,0
Småland med öarna										
<i>Kön</i>										
Båda könen	5,2	4,6	5,1	6,0	6,1	5,9	5,1	5,0	8,1	7,7
Män	4,8	4,2	4,8	5,6	5,7	5,6	4,8	4,6	9,0	7,8
Kvinnor	5,6	4,9	5,5	6,4	6,5	6,2	5,4	5,4	7,1	7,5
<i>Ålder</i>										
15-24 år	13,0	12,5	15,1	18,3	18,7	17,6	15,6	16,8	26,6	22,4
25-54 år	4,0	3,6	4,0	4,7	4,8	4,3	3,4	3,2	5,7	5,4
55-74 år	4,0	3,2	3,0	3,0	2,6	3,7	3,4	2,9	4,3	5,7
Jönköpings län										
<i>Kön</i>										
Båda könen	4,0	4,0	4,5	5,5	5,5	5,0	5,1	4,6	7,4	7,2
Män	3,7	3,1	4,2	4,6	4,8	4,8	4,8	4,9	8,7	7,1
Kvinnor	4,2	4,9	4,8	6,4	6,4	5,2	5,4	4,3	5,9	7,3
Kronobergs län										
<i>Kön</i>										
Båda könen	5,0	3,8	4,9	6,3	6,0	5,4	4,1	4,7	8,1	7,9
Män	3,2	3,6	4,5	5,7	6,1	5,4	3,7	3,7	8,3	7,9
Kvinnor	7,0	4,2	5,3	6,9	5,9	5,3	4,5	5,8	7,9	7,9
Kalmar län										
<i>Kön</i>										
Båda könen	7,1	5,7	5,7	6,1	6,6	7,7	5,5	5,5	9,0	8,5
Män	7,5	6,0	5,0	6,4	5,9	6,9	5,1	4,8	9,7	9,0
Kvinnor	6,5	5,3	6,3	5,9	7,4	8,5	6,1	6,4	8,2	8,0
Gotlands län										
<i>Kön</i>										
Båda könen	5,3	5,9	7,2	7,7	7,4	6,1	6,5	5,8	8,9	6,6
Män	5,8	6,2	7,7	7,9	9,0	6,0	7,2	5,3	10,4	7,2
Kvinnor	4,8	5,5	6,7	7,5	5,7	6,2	5,8	6,3	7,3	6,0

3c. Andelen av befolkningen som står utanför arbetskraften i hela riket, Småland med öarna, Jönköpings län, Kronobergs län, Kalmar län och Gotlands län efter kön och ålder. Procent.

3c. The share of the population that is not in the labour force in the whole country, Småland med öarna, Jönköping county, Kronoberg county, Kalmar county and Gotland county broken down by sex and age. Percent.

Region	År									
	2001	2002	2003	2004	2005	2006	2007	2008	2009	2010
Hela riket										
<i>Kön</i>										
Båda könen	28,8	28,9	29,0	29,2	29,2	29,2	28,9	28,8	29,4	29,3
Män	25,9	26,1	26,4	26,6	26,4	26,3	26,1	26,0	26,6	26,1
Kvinnor	31,6	31,6	31,8	31,9	32,2	32,1	31,7	31,7	32,4	32,6
<i>Ålder</i>										
15-24 år	47,0	48,0	49,5	50,3	50,2	49,1	48,1	47,6	49,3	48,5
25-54 år	10,8	11,2	11,2	11,2	10,5	10,6	10,0	9,6	10,0	9,4
55-74 år	54,6	52,8	51,8	51,1	51,7	51,4	51,4	51,6	51,7	52,6
Småland med öarna										
<i>Kön</i>										
Båda könen	29,1	28,6	28,2	28,1	28,9	27,7	27,3	27,3	28,8	29,9
Män	26,5	26,1	24,6	24,8	26,6	24,5	24,5	23,8	25,4	25,5
Kvinnor	31,7	31,2	31,9	31,4	31,3	31,0	30,4	30,9	32,4	34,4
<i>Ålder</i>										
15-24 år	47,1	47,6	49,0	48,8	48,6	44,9	43,5	43,0	47,7	48,7
25-54 år	9,7	10,2	10,2	10,0	9,4	8,8	8,5	9,3	9,5	8,5
55-74 år	54,5	51,6	49,0	48,0	49,9	49,7	50,7	49,4	49,0	52,2
Jönköpings län										
<i>Kön</i>										
Båda könen	27,3	25,5	24,6	23,9	26,2	25,7	25,7	25,6	26,8	28,8
Män	25,3	23,3	19,7	21,0	24,4	23,0	23,1	21,6	23,0	23,5
Kvinnor	29,4	27,9	29,6	26,9	28,0	28,5	28,4	29,7	30,7	34,2
Kronobergs län										
<i>Kön</i>										
Båda könen	28,5	28,5	29,8	30,2	26,6	24,5	25,5	27,5	28,3	28,6
Män	25,9	24,5	25,0	25,5	24,2	22,8	23,7	25,4	24,8	25,1
Kvinnor	31,2	32,6	34,6	35,0	29,0	26,4	27,4	29,7	31,9	32,2
Kalmar län										
<i>Kön</i>										
Båda könen	32,1	32,7	31,5	32,1	33,8	32,6	31,1	30,4	32,5	32,7
Män	28,6	31,2	29,4	29,4	31,0	27,9	27,0	25,6	29,0	28,1
Kvinnor	35,6	34,3	33,5	34,8	36,7	37,5	35,6	35,3	36,2	37,4
Gotlands län										
<i>Kön</i>										
Båda könen	28,0	29,0	29,8	28,7	31,7	28,3	27,1	24,0	27,2	29,3
Män	26,1	26,0	30,5	26,0	28,8	24,2	24,3	23,9	26,6	28,0
Kvinnor	29,8	32,0	29,0	31,5	34,5	32,6	30,0	24,0	27,9	30,6

4a. Sysselsättningsgraden för hela riket, Sydsverige, Blekinge län, Skåne län och Malmö kommun efter kön och ålder. Procent.

4a. The employment rate in the whole country, Sydsverige, Blekinge county, Skåne county and Malmö municipality broken down by sex and age. Percent.

Region	År									
	2001	2002	2003	2004	2005	2006	2007	2008	2009	2010
Hela riket										
<i>Kön</i>										
Båda könen	67,1	66,9	66,3	65,5	65,2	65,8	66,7	66,8	64,7	64,7
Män	69,6	69,3	68,5	67,8	67,9	68,6	69,5	69,6	67,1	67,6
Kvinnor	64,5	64,5	64,0	63,2	62,6	63,0	63,9	63,8	62,2	61,8
<i>Ålder</i>										
15-24 år	45,0	43,5	41,7	39,5	38,5	39,9	41,9	41,8	38,0	38,5
25-54 år	85,0	84,7	84,1	83,5	83,9	84,7	86,0	86,5	84,4	85,0
55-74 år	43,3	45,1	46,0	46,6	46,3	46,5	46,8	46,7	45,9	45,1
Sydsverige										
<i>Kön</i>										
Båda könen	64,6	64,1	63,8	64,0	62,9	63,3	64,7	65,3	63,2	63,9
Män	68,0	67,5	66,5	66,3	66,7	66,8	67,4	68,2	65,7	66,8
Kvinnor	61,1	60,7	61,1	61,6	59,1	59,8	61,9	62,4	60,7	61,0
<i>Ålder</i>										
15-24 år	42,4	39,9	39,8	37,3	36,5	36,6	39,9	41,8	37,7	36,9
25-54 år	82,4	82,5	81,6	81,4	81,2	82,3	84,6	84,8	83,0	84,6
55-74 år	42,2	42,8	43,8	46,6	45,4	45,3	44,1	44,6	43,6	43,3
Blekinge län										
<i>Kön</i>										
Båda könen	63,6	62,9	60,8	61,0	61,5	63,1	64,4	64,3	60,7	61,1
Män	67,2	67,1	63,5	63,5	64,2	64,2	66,1	67,1	61,8	63,8
Kvinnor	60,0	58,7	57,9	58,4	58,7	62,0	62,5	61,4	59,4	58,1
Skåne län										
<i>Kön</i>										
Båda könen	64,7	64,2	64,2	64,4	63,1	63,4	64,7	65,4	63,5	64,3
Män	68,1	67,5	66,9	66,7	67,0	67,2	67,6	68,3	66,2	67,1
Kvinnor	61,3	61,0	61,5	62,0	59,2	59,6	61,8	62,5	60,9	61,4
Malmö kommun										
<i>Kön</i>										
Båda könen	59,1	60,7	60,3	60,1	61,4	63,2	64,3	64,1	62,6	64,2
Män	61,0	62,2	62,5	62,2	66,3	66,3	67,0	68,4	66,4	67,7
Kvinnor	57,1	59,2	58,3	58,2	56,8	60,2	61,6	59,8	58,9	60,7

4b. Det relativa arbetslöshetstalet för hela riket, Sydsverige, Blekinge län, Skåne län och Malmö kommun efter kön och ålder. Procent.

4b. The unemployment rate in the whole country, Sydsverige, Blekinge county, Skåne county and Malmö municipality broken down by sex and age. Percent.

Region	År									
	2001	2002	2003	2004	2005	2006	2007	2008	2009	2010
Hela riket										
<i>Kön</i>										
Båda könen	5,8	6,0	6,6	7,4	7,8	7,1	6,1	6,2	8,3	8,4
Män	6,1	6,3	6,9	7,6	7,8	6,9	5,9	5,9	8,6	8,5
Kvinnor	5,6	5,6	6,2	7,2	7,7	7,2	6,5	6,6	8,0	8,2
<i>Ålder</i>										
15-24 år	15,0	16,4	17,4	20,5	22,8	21,5	19,2	20,2	25,0	25,2
25-54 år	4,6	4,7	5,4	6,0	6,2	5,3	4,4	4,3	6,2	6,1
55-74 år	4,6	4,4	4,5	4,6	4,2	4,2	3,7	3,6	4,9	5,0
Sydsverige										
<i>Kön</i>										
Båda könen	7,5	7,2	7,9	8,4	8,8	8,2	7,1	7,4	8,7	8,6
Män	7,7	7,3	8,2	9,1	8,3	7,3	6,6	6,6	8,7	8,6
Kvinnor	7,2	7,1	7,5	7,7	9,5	9,1	7,6	8,3	8,6	8,5
<i>Ålder</i>										
15-24 år	17,9	19,0	19,8	21,3	22,4	25,1	22,2	22,0	25,4	27,0
25-54 år	6,1	5,7	6,4	7,0	7,7	6,2	4,8	5,3	6,6	6,2
55-74 år	5,6	5,5	6,0	5,9	4,6	4,4	5,1	4,7	4,7	4,6
Blekinge län										
<i>Kön</i>										
Båda könen	6,5	6,3	7,4	7,3	8,9	6,6	7,6	5,9	9,2	9,8
Män	7,5	6,7	7,7	7,9	9,3	7,1	7,9	5,3	9,8	10,6
Kvinnor	5,5	5,8	7,1	6,6	8,3	6,1	7,1	6,7	8,5	8,9
Skåne län										
<i>Kön</i>										
Båda könen	7,6	7,3	8,0	8,5	8,8	8,4	7,0	7,6	8,6	8,4
Män	7,7	7,4	8,3	9,2	8,2	7,4	6,4	6,8	8,6	8,4
Kvinnor	7,4	7,3	7,6	7,8	9,6	9,5	7,7	8,5	8,6	8,5
Malmö kommun										
<i>Kön</i>										
Båda könen	10,5	10,2	11,4	12,2	11,8	10,4	8,4	9,4	10,1	9,4
Män	11,8	11,2	12,4	13,2	11,6	10,5	8,4	9,5	10,6	9,6
Kvinnor	9,1	9,1	10,3	11,2	12,1	10,2	8,5	9,3	9,5	9,3

4c. Andelen av befolkningen som står utanför arbetskraften i hela riket, Sydsverige, Blekinge län, Skåne län och Malmö kommun efter kön och ålder. Procent.

4c. The share of the population that is not in the labour force in the whole country, Sydsverige, Blekinge county, Skåne county and Malmö municipality broken down by sex and age. Percent.

Region	År									
	2001	2002	2003	2004	2005	2006	2007	2008	2009	2010
Hela riket										
<i><u>Kön</u></i>										
Båda könen	28,8	28,9	29,0	29,2	29,2	29,2	28,9	28,8	29,4	29,3
Män	25,9	26,1	26,4	26,6	26,4	26,3	26,1	26,0	26,6	26,1
Kvinnor	31,6	31,6	31,8	31,9	32,2	32,1	31,7	31,7	32,4	32,6
<i><u>Ålder</u></i>										
15-24 år	47,0	48,0	49,5	50,3	50,2	49,1	48,1	47,6	49,3	48,5
25-54 år	10,8	11,2	11,2	11,2	10,5	10,6	10,0	9,6	10,0	9,4
55-74 år	54,6	52,8	51,8	51,1	51,7	51,4	51,4	51,6	51,7	52,6
Sydsverige										
<i><u>Kön</u></i>										
Båda könen	30,2	30,9	30,7	30,2	31,0	31,0	30,4	29,5	30,8	30,1
Män	26,4	27,2	27,5	27,1	27,3	27,9	27,8	27,0	28,1	27,0
Kvinnor	34,2	34,6	34,0	33,3	34,7	34,2	33,0	32,0	33,5	33,3
<i><u>Ålder</u></i>										
15-24 år	48,4	50,7	50,4	52,7	52,9	51,1	48,8	46,4	49,5	49,5
25-54 år	12,2	12,6	12,9	12,5	12,0	12,3	11,2	10,5	11,1	9,8
55-74 år	55,3	54,7	53,4	50,4	52,4	52,6	53,6	53,2	54,2	54,6
Blekinge län										
<i><u>Kön</u></i>										
Båda könen	31,9	32,8	34,4	34,2	32,5	32,4	30,4	31,6	33,2	32,3
Män	27,4	28,0	31,1	31,1	29,2	31,0	28,2	29,2	31,5	28,6
Kvinnor	36,6	37,7	37,7	37,4	36,0	34,0	32,6	34,3	35,1	36,2
Skåne län										
<i><u>Kön</u></i>										
Båda könen	30,0	30,7	30,2	29,6	30,8	30,8	30,4	29,2	30,5	29,8
Män	26,2	27,1	27,0	26,5	27,0	27,5	27,7	26,7	27,6	26,7
Kvinnor	33,8	34,2	33,5	32,7	34,5	34,2	33,0	31,7	33,4	32,9
Malmö kommun										
<i><u>Kön</u></i>										
Båda könen	34,0	32,5	31,9	31,5	30,3	29,5	29,8	29,2	30,4	29,2
Män	30,9	29,9	28,7	28,3	25,1	25,9	26,9	24,4	25,7	25,1
Kvinnor	37,1	34,9	35,0	34,4	35,4	32,9	32,7	34,0	35,0	33,1

5a. Sysselsättningsgraden för hela riket, Västsverige, Hallands län, Västra Götalands län och Göteborgs kommun efter kön och ålder. Procent.

5a. The employment rate in the whole country, Västsverige, Halland county, Västra Götaland county and Göteborg municipality broken down by sex and age. Percent.

Region	År									
	2001	2002	2003	2004	2005	2006	2007	2008	2009	2010
Hela riket										
<i>Kön</i>										
Båda könen	67,1	66,9	66,3	65,5	65,2	65,8	66,7	66,8	64,7	64,7
Män	69,6	69,3	68,5	67,8	67,9	68,6	69,5	69,6	67,1	67,6
Kvinnor	64,5	64,5	64,0	63,2	62,6	63,0	63,9	63,8	62,2	61,8
<i>Ålder</i>										
15-24 år	45,0	43,5	41,7	39,5	38,5	39,9	41,9	41,8	38,0	38,5
25-54 år	85,0	84,7	84,1	83,5	83,9	84,7	86,0	86,5	84,4	85,0
55-74 år	43,3	45,1	46,0	46,6	46,3	46,5	46,8	46,7	45,9	45,1
Västsverige										
<i>Kön</i>										
Båda könen	68,0	68,3	68,6	67,2	66,0	67,2	67,5	67,2	64,5	64,9
Män	70,4	70,4	70,2	68,9	69,2	70,2	70,4	69,8	67,1	67,6
Kvinnor	65,6	66,2	67,0	65,4	62,7	64,1	64,5	64,6	61,8	62,1
<i>Ålder</i>										
15-24 år	46,0	45,6	44,1	43,2	38,2	43,2	44,2	42,1	38,3	39,7
25-54 år	85,9	86,1	86,3	84,9	84,9	85,8	86,9	87,1	83,9	84,8
55-74 år	43,9	45,3	47,8	47,1	46,6	47,1	47,1	47,7	46,4	45,4
Hallands län										
<i>Kön</i>										
Båda könen	69,8	69,3	69,7	70,2	66,9	68,9	71,1	69,1	66,6	66,5
Män	71,6	71,4	70,6	71,0	70,2	70,8	73,9	71,2	69,7	69,6
Kvinnor	67,9	67,2	68,7	69,3	63,5	67,0	68,3	66,9	63,4	63,4
Västra Götalands län										
<i>Kön</i>										
Båda könen	67,7	68,2	68,4	66,6	65,8	66,8	66,8	66,9	64,1	64,6
Män	70,2	70,2	70,1	68,5	69,0	70,1	69,8	69,5	66,6	67,2
Kvinnor	65,1	66,0	66,7	64,7	62,5	63,6	63,8	64,2	61,5	61,9
Göteborgs kommun										
<i>Kön</i>										
Båda könen	66,4	66,5	67,3	65,6	65,3	66,0	67,5	67,8	64,6	64,8
Män	68,1	68,7	67,2	67,8	68,9	69,3	70,1	69,9	67,3	67,4
Kvinnor	64,7	64,4	67,4	63,5	61,8	62,7	64,9	65,7	61,9	62,2

5b. Det relativa arbetslöshetstalet för hela riket, Västsverige, Hallands län, Västra Götalands län och Göteborgs kommun efter kön och ålder. Procent.

5b. The unemployment rate in the whole country, Västsverige, Halland county, Västra Götaland county and Göteborg municipality broken down by sex and age. Percent.

Region	År									
	2001	2002	2003	2004	2005	2006	2007	2008	2009	2010
Hela riket										
<i>Kön</i>										
Båda könen	5,8	6,0	6,6	7,4	7,8	7,1	6,1	6,2	8,3	8,4
Män	6,1	6,3	6,9	7,6	7,8	6,9	5,9	5,9	8,6	8,5
Kvinnor	5,6	5,6	6,2	7,2	7,7	7,2	6,5	6,6	8,0	8,2
<i>Ålder</i>										
15-24 år	15,0	16,4	17,4	20,5	22,8	21,5	19,2	20,2	25,0	25,2
25-54 år	4,6	4,7	5,4	6,0	6,2	5,3	4,4	4,3	6,2	6,1
55-74 år	4,6	4,4	4,5	4,6	4,2	4,2	3,7	3,6	4,9	5,0
Västsverige										
<i>Kön</i>										
Båda könen	5,3	5,7	5,7	7,0	7,4	6,8	5,8	6,1	8,6	8,5
Män	5,6	6,1	6,3	7,2	6,8	6,2	5,5	6,2	8,8	8,9
Kvinnor	4,9	5,2	5,1	6,7	8,1	7,3	6,2	6,0	8,3	8,0
<i>Ålder</i>										
15-24 år	13,4	16,4	15,2	18,5	24,2	20,4	17,6	20,6	24,8	25,7
25-54 år	4,2	4,1	4,6	5,5	5,5	4,7	4,1	4,1	6,5	6,0
55-74 år	4,0	4,7	4,1	4,9	3,5	4,5	3,5	2,8	4,7	5,0
Hallands län										
<i>Kön</i>										
Båda könen	5,3	5,8	5,6	6,2	6,3	6,6	5,0	5,3	6,8	7,2
Män	6,3	6,0	5,9	6,8	4,9	6,1	4,4	5,7	6,6	7,0
Kvinnor	4,2	5,5	5,3	5,6	7,8	7,2	5,6	4,8	7,0	7,4
Västra Götalands län										
<i>Kön</i>										
Båda könen	5,3	5,7	5,7	7,1	7,6	6,8	6,0	6,3	8,9	8,7
Män	5,4	6,2	6,4	7,3	7,1	6,3	5,7	6,3	9,2	9,3
Kvinnor	5,1	5,2	5,1	7,0	8,1	7,4	6,4	6,3	8,5	8,1
Göteborgs kommun										
<i>Kön</i>										
Båda könen	6,9	7,5	7,6	9,8	8,8	8,5	6,5	6,7	10,0	9,9
Män	7,4	8,4	9,0	10,2	8,6	7,6	6,1	7,1	10,6	10,4
Kvinnor	6,3	6,5	6,2	9,3	9,1	9,4	7,0	6,3	9,3	9,4

5c. Andelen av befolkningen som står utanför arbetskraften i hela riket, Västsverige, Hallands län, Västra Götalands län och Göteborgs kommun efter kön och ålder. Procent.

5c. The share of the population that is not in the labour force in the whole country, Västsverige, Halland county, Västra Götaland county and Göteborg municipality broken down by sex and age. Percent.

Region	År									
	2001	2002	2003	2004	2005	2006	2007	2008	2009	2010
Hela riket										
<i><u>Kön</u></i>										
Båda könen	28,8	28,9	29,0	29,2	29,2	29,2	28,9	28,8	29,4	29,3
Män	25,9	26,1	26,4	26,6	26,4	26,3	26,1	26,0	26,6	26,1
Kvinnor	31,6	31,6	31,8	31,9	32,2	32,1	31,7	31,7	32,4	32,6
<i><u>Ålder</u></i>										
15-24 år	47,0	48,0	49,5	50,3	50,2	49,1	48,1	47,6	49,3	48,5
25-54 år	10,8	11,2	11,2	11,2	10,5	10,6	10,0	9,6	10,0	9,4
55-74 år	54,6	52,8	51,8	51,1	51,7	51,4	51,4	51,6	51,7	52,6
Västsverige										
<i><u>Kön</u></i>										
Båda könen	28,2	27,5	27,2	27,8	28,8	28,0	28,3	28,4	29,5	29,1
Män	25,5	25,0	25,1	25,8	25,8	25,2	25,5	25,7	26,4	25,8
Kvinnor	31,0	30,1	29,4	29,9	31,8	30,8	31,2	31,2	32,6	32,5
<i><u>Ålder</u></i>										
15-24 år	46,9	45,5	48,1	47,0	49,6	45,7	46,3	47,0	49,1	46,6
25-54 år	10,3	10,2	9,6	10,2	10,1	10,0	9,5	9,1	10,3	9,8
55-74 år	54,2	52,4	50,2	50,5	51,7	50,6	51,2	51,0	51,4	52,2
Hallands län										
<i><u>Kön</u></i>										
Båda könen	26,3	26,5	26,2	25,2	28,6	26,2	25,2	27,1	28,6	28,3
Män	23,6	24,1	25,0	23,8	26,1	24,6	22,7	24,5	25,4	25,2
Kvinnor	29,2	28,8	27,5	26,6	31,1	27,8	27,7	29,7	31,8	31,6
Västra Götalands län										
<i><u>Kön</u></i>										
Båda könen	28,6	27,7	27,4	28,3	28,8	28,3	28,9	28,7	29,6	29,2
Män	25,8	25,2	25,1	26,1	25,8	25,3	26,0	25,9	26,6	25,9
Kvinnor	31,4	30,4	29,8	30,5	32,0	31,4	31,9	31,5	32,8	32,7
Göteborgs kommun										
<i><u>Kön</u></i>										
Båda könen	28,7	28,0	27,2	27,3	28,3	27,9	27,8	27,3	28,2	28,1
Män	26,4	25,0	26,2	24,5	24,6	25,1	25,4	24,8	24,7	24,8
Kvinnor	31,0	31,1	28,2	30,0	32,1	30,8	30,2	29,9	31,8	31,4

6a. Sysselsättningsgraden för hela riket, Norra Mellansverige, Värmlands län, Dalarnas län och Gävleborgs län efter kön och ålder. Procent.

6a. The employment rate in the whole country, Norra Mellansverige, Värmland county, Dalarna county and Gävleborg county broken down by sex and age. Percent.

Region	År									
	2001	2002	2003	2004	2005	2006	2007	2008	2009	2010
Hela riket										
<i>Kön</i>										
Båda könen	67,1	66,9	66,3	65,5	65,2	65,8	66,7	66,8	64,7	64,7
Män	69,6	69,3	68,5	67,8	67,9	68,6	69,5	69,6	67,1	67,6
Kvinnor	64,5	64,5	64,0	63,2	62,6	63,0	63,9	63,8	62,2	61,8
<i>Ålder</i>										
15-24 år	45,0	43,5	41,7	39,5	38,5	39,9	41,9	41,8	38,0	38,5
25-54 år	85,0	84,7	84,1	83,5	83,9	84,7	86,0	86,5	84,4	85,0
55-74 år	43,3	45,1	46,0	46,6	46,3	46,5	46,8	46,7	45,9	45,1
Norra Mellansverige										
<i>Kön</i>										
Båda könen	62,8	62,4	61,4	61,7	62,0	62,3	64,7	63,7	61,0	62,3
Män	65,3	64,8	64,2	64,6	64,9	65,4	68,1	67,2	63,7	65,3
Kvinnor	60,1	59,8	58,5	58,7	59,1	59,0	61,1	60,2	58,2	59,2
<i>Ålder</i>										
15-24 år	40,1	39,4	38,0	37,3	37,9	36,8	42,5	41,6	36,7	38,8
25-54 år	82,7	82,2	81,5	81,3	82,0	83,1	84,8	85,0	83,1	84,7
55-74 år	39,5	40,2	40,4	41,7	43,0	43,8	46,2	45,0	42,8	42,9
Värmlands län										
<i>Kön</i>										
Båda könen	63,4	61,8	61,1	61,0	61,8	61,7	64,8	63,5	60,2	61,3
Män	66,8	65,1	64,6	64,0	64,7	65,9	68,7	66,7	62,8	64,7
Kvinnor	59,9	58,6	57,5	58,0	59,0	57,6	60,9	60,3	57,5	57,7
Dalarnas län										
<i>Kön</i>										
Båda könen	63,1	64,0	63,7	63,8	63,4	63,6	65,9	65,9	62,2	62,3
Män	64,4	64,6	64,9	65,8	66,5	66,2	69,4	70,4	65,7	64,4
Kvinnor	61,7	63,3	62,4	61,8	60,2	60,8	62,4	61,2	58,6	60,3
Gävleborgs län										
<i>Kön</i>										
Båda könen	61,9	61,3	59,5	60,2	60,9	61,5	63,2	61,8	60,5	63,2
Män	64,7	64,7	63,0	64,0	63,5	64,2	66,2	64,4	62,5	66,7
Kvinnor	59,0	57,8	56,0	56,5	58,1	58,7	60,2	59,1	58,5	59,5

6b. Det relativa arbetslöshetstalet för hela riket, Norra Mellansverige, Värmlands län, Dalarnas län och Gävleborgs län efter kön och ålder. Procent.

6b. The unemployment rate in the whole country, Norra Mellansverige, Värmland county, Dalarna county and Gävleborg county broken down by sex and age. Percent.

Region	År									
	2001	2002	2003	2004	2005	2006	2007	2008	2009	2010
Hela riket										
<i>Kön</i>										
Båda könen	5,8	6,0	6,6	7,4	7,8	7,1	6,1	6,2	8,3	8,4
Män	6,1	6,3	6,9	7,6	7,8	6,9	5,9	5,9	8,6	8,5
Kvinnor	5,6	5,6	6,2	7,2	7,7	7,2	6,5	6,6	8,0	8,2
<i>Ålder</i>										
15-24 år	15,0	16,4	17,4	20,5	22,8	21,5	19,2	20,2	25,0	25,2
25-54 år	4,6	4,7	5,4	6,0	6,2	5,3	4,4	4,3	6,2	6,1
55-74 år	4,6	4,4	4,5	4,6	4,2	4,2	3,7	3,6	4,9	5,0
Norra Mellansverige										
<i>Kön</i>										
Båda könen	7,7	7,3	8,3	8,8	9,2	7,9	6,3	6,6	9,4	8,7
Män	7,9	7,6	8,6	8,8	9,6	8,1	6,0	5,8	9,7	8,9
Kvinnor	7,5	7,0	8,0	8,7	8,7	7,7	6,6	7,5	9,0	8,4
<i>Ålder</i>										
15-24 år	18,8	17,5	20,0	22,7	26,0	23,9	18,6	19,0	25,9	24,3
25-54 år	6,4	6,2	7,0	7,1	7,2	6,0	4,7	5,2	7,3	6,4
55-74 år	6,2	5,8	6,4	6,6	6,0	4,9	3,8	3,5	5,4	5,6
Värmlands län										
<i>Kön</i>										
Båda könen	6,4	6,9	7,7	8,2	8,8	7,5	6,3	6,9	9,5	8,4
Män	5,6	6,1	8,2	8,4	8,3	7,6	6,2	5,9	8,6	8,2
Kvinnor	7,4	7,8	7,1	8,0	9,3	7,4	6,4	7,9	10,4	8,5
Dalarnas län										
<i>Kön</i>										
Båda könen	7,5	6,5	7,3	8,6	8,6	7,2	6,0	6,2	8,6	8,4
Män	8,3	7,6	7,2	8,7	8,7	7,6	5,6	5,7	9,1	8,8
Kvinnor	6,5	5,2	7,4	8,4	8,4	6,8	6,6	6,8	7,9	8,0
Gävleborgs län										
<i>Kön</i>										
Båda könen	9,1	8,6	10,0	9,5	10,3	8,9	6,5	6,7	10,1	9,2
Män	9,6	9,1	10,3	9,4	11,8	9,0	6,2	5,9	11,3	9,7
Kvinnor	8,6	7,9	9,6	9,7	8,4	8,8	6,9	7,6	8,7	8,6

6c. Andelen av befolkningen som står utanför arbetskraften i hela riket, Norra Mellansverige, Värmlands län, Dalarnas län och Gävleborgs län efter kön och ålder. Procent.

6c. The share of the population that is not in the labour force in the whole country, Norra Mellansverige, Värmland county, Dalarna county and Gävleborg county broken down by sex and age. Percent.

Region	År									
	2001	2002	2003	2004	2005	2006	2007	2008	2009	2010
Hela riket										
<i>Kön</i>										
Båda könen	28,8	28,9	29,0	29,2	29,2	29,2	28,9	28,8	29,4	29,3
Män	25,9	26,1	26,4	26,6	26,4	26,3	26,1	26,0	26,6	26,1
Kvinnor	31,6	31,6	31,8	31,9	32,2	32,1	31,7	31,7	32,4	32,6
<i>Ålder</i>										
15-24 år	47,0	48,0	49,5	50,3	50,2	49,1	48,1	47,6	49,3	48,5
25-54 år	10,8	11,2	11,2	11,2	10,5	10,6	10,0	9,6	10,0	9,4
55-74 år	54,6	52,8	51,8	51,1	51,7	51,4	51,4	51,6	51,7	52,6
Norra Mellansverige										
<i>Kön</i>										
Båda könen	32,0	32,7	33,0	32,4	31,7	32,4	31,0	31,8	32,7	31,8
Män	29,1	29,8	29,8	29,1	28,2	28,8	27,6	28,7	29,5	28,4
Kvinnor	35,0	35,7	36,3	35,7	35,3	36,1	34,5	35,0	36,0	35,4
<i>Ålder</i>										
15-24 år	50,6	52,3	52,5	51,7	48,8	51,6	47,8	48,7	50,5	48,8
25-54 år	11,7	12,3	12,4	12,4	11,7	11,6	11,1	10,4	10,3	9,5
55-74 år	57,9	57,3	56,9	55,4	54,3	54,0	51,9	53,4	54,8	54,6
Värmlands län										
<i>Kön</i>										
Båda könen	32,3	33,6	33,8	33,6	32,2	33,3	30,8	31,8	33,5	33,2
Män	29,2	30,7	29,6	30,2	29,5	28,8	26,7	29,1	31,2	29,5
Kvinnor	35,4	36,5	38,2	37,0	35,0	37,8	35,0	34,5	35,8	37,0
Dalarnas län										
<i>Kön</i>										
Båda könen	31,8	31,6	31,3	30,2	30,7	31,4	29,8	29,7	32,0	32,0
Män	29,8	30,0	30,1	27,9	27,1	28,3	26,5	25,3	27,7	29,5
Kvinnor	34,0	33,2	32,6	32,5	34,3	34,7	33,2	34,3	36,4	34,5
Gävleborgs län										
<i>Kön</i>										
Båda könen	31,9	33,0	33,9	33,4	32,1	32,4	32,4	33,8	32,7	30,4
Män	28,4	28,8	29,8	29,4	27,9	29,4	29,5	31,6	29,5	26,1
Kvinnor	35,5	37,2	38,1	37,4	36,6	35,6	35,4	36,1	35,9	34,9

7a. Sysselsättningsgraden för hela riket, Mellersta Norrland, Västernorrlands län och Jämtlands län efter kön och ålder. Procent.

7a. The employment rate in the whole country, Mellersta Norrland, Västernorrland county and Jämtland county broken down by sex and age. Percent.

Region	År									
	2001	2002	2003	2004	2005	2006	2007	2008	2009	2010
Hela riket										
<i>Kön</i>										
Båda könen	67,1	66,9	66,3	65,5	65,2	65,8	66,7	66,8	64,7	64,7
Män	69,6	69,3	68,5	67,8	67,9	68,6	69,5	69,6	67,1	67,6
Kvinnor	64,5	64,5	64,0	63,2	62,6	63,0	63,9	63,8	62,2	61,8
<i>Ålder</i>										
15-24 år	45,0	43,5	41,7	39,5	38,5	39,9	41,9	41,8	38,0	38,5
25-54 år	85,0	84,7	84,1	83,5	83,9	84,7	86,0	86,5	84,4	85,0
55-74 år	43,3	45,1	46,0	46,6	46,3	46,5	46,8	46,7	45,9	45,1
Mellersta Norrland										
<i>Kön</i>										
Båda könen	62,3	62,2	61,8	61,0	63,4	63,7	65,6	63,1	61,1	60,8
Män	63,4	62,8	63,6	63,2	65,5	66,4	69,0	65,4	62,1	63,7
Kvinnor	61,2	61,5	59,9	58,7	61,2	61,0	62,2	60,6	60,0	57,7
<i>Ålder</i>										
15-24 år	39,0	39,9	36,4	34,9	38,1	43,5	46,2	38,3	35,5	35,3
25-54 år	82,3	82,3	82,2	80,9	83,3	83,6	86,1	86,2	83,9	84,1
55-74 år	38,8	40,1	41,2	42,0	42,0	42,8	44,3	40,9	39,2	41,5
Västernorrlands län										
<i>Kön</i>										
Båda könen	63,1	63,2	63,5	62,6	63,5	63,4	65,5	61,7	59,4	59,3
Män	64,7	64,5	65,2	66,1	65,9	65,7	69,4	64,4	61,1	62,3
Kvinnor	61,4	61,7	61,7	59,1	61,3	61,0	61,6	58,9	57,5	56,2
Jämtlands län										
<i>Kön</i>										
Båda könen	60,8	60,4	58,8	58,2	63,1	64,4	65,9	65,7	64,3	63,5
Män	60,9	59,8	60,7	58,4	64,9	67,8	68,2	67,3	63,9	66,2
Kvinnor	60,7	60,9	56,9	58,1	61,1	60,9	63,5	64,1	64,9	60,5

7b. Det relativa arbetslöshetsstalet för hela riket, Mellersta Norrland, Västernorrlands län och Jämtlands län efter kön och ålder. Procent.

7b. The unemployment rate in the whole country, Mellersta Norrland, Västernorrland county and Jämtland county broken down by sex and age. Percent.

Region	År									
	2001	2002	2003	2004	2005	2006	2007	2008	2009	2010
Hela riket										
<i>Kön</i>										
Båda könen	5,8	6,0	6,6	7,4	7,8	7,1	6,1	6,2	8,3	8,4
Män	6,1	6,3	6,9	7,6	7,8	6,9	5,9	5,9	8,6	8,5
Kvinnor	5,6	5,6	6,2	7,2	7,7	7,2	6,5	6,6	8,0	8,2
<i>Ålder</i>										
15-24 år	15,0	16,4	17,4	20,5	22,8	21,5	19,2	20,2	25,0	25,2
25-54 år	4,6	4,7	5,4	6,0	6,2	5,3	4,4	4,3	6,2	6,1
55-74 år	4,6	4,4	4,5	4,6	4,2	4,2	3,7	3,6	4,9	5,0
Mellersta Norrland										
<i>Kön</i>										
Båda könen	7,8	6,7	6,8	7,6	9,0	7,3	6,3	7,1	8,9	10,1
Män	9,2	7,9	7,8	8,4	10,2	7,6	5,8	7,3	10,2	10,2
Kvinnor	6,2	5,4	5,7	6,8	7,6	7,0	6,9	6,9	7,3	10,0
<i>Ålder</i>										
15-24 år	16,5	17,0	18,9	23,9	26,5	19,5	19,8	27,1	30,8	33,0
25-54 år	6,8	5,2	5,2	6,0	7,2	5,7	4,6	4,5	5,9	6,9
55-74 år	6,9	6,0	5,5	4,7	5,6	5,6	3,6	3,4	5,6	6,0
Västernorrlands län										
<i>Kön</i>										
Båda könen	7,3	6,4	6,5	8,0	8,9	7,5	6,5	7,0	9,0	10,8
Män	8,6	7,8	8,1	8,6	10,9	8,1	5,9	7,5	10,1	11,0
Kvinnor	6,0	4,8	4,8	7,3	6,6	6,8	7,1	6,5	7,7	10,5
Jämtlands län										
<i>Kön</i>										
Båda könen	8,6	7,3	7,3	7,1	9,1	7,0	6,0	7,3	8,7	9,0
Män	10,4	8,1	7,2	8,2	8,9	6,7	5,8	7,0	10,5	8,8
Kvinnor	6,8	6,5	7,4	5,8	9,4	7,4	6,4	7,7	6,7	9,2

7c. Andelen av befolkningen som står utanför arbetskraften i hela riket, Mellersta Norrland, Västernorrlands län och Jämtlands län efter kön och ålder. Procent.

7c. The share of the population that is not in the labour force in the whole country, Mellersta Norrland, Västernorrland county and Jämtland county broken down by sex and age. Percent.

Region	År									
	2001	2002	2003	2004	2005	2006	2007	2008	2009	2010
Hela riket										
<i><u>Kön</u></i>										
Båda könen	28,8	28,9	29,0	29,2	29,2	29,2	28,9	28,8	29,4	29,3
Män	25,9	26,1	26,4	26,6	26,4	26,3	26,1	26,0	26,6	26,1
Kvinnor	31,6	31,6	31,8	31,9	32,2	32,1	31,7	31,7	32,4	32,6
<i><u>Ålder</u></i>										
15-24 år	47,0	48,0	49,5	50,3	50,2	49,1	48,1	47,6	49,3	48,5
25-54 år	10,8	11,2	11,2	11,2	10,5	10,6	10,0	9,6	10,0	9,4
55-74 år	54,6	52,8	51,8	51,1	51,7	51,4	51,4	51,6	51,7	52,6
Mellersta Norrland										
<i><u>Kön</u></i>										
Båda könen	32,4	33,4	33,7	34,0	30,4	31,2	29,9	32,1	32,9	32,4
Män	30,2	31,8	31,1	31,0	27,0	28,1	26,7	29,4	30,9	29,0
Kvinnor	34,8	35,0	36,5	37,0	33,8	34,5	33,2	34,9	35,2	35,9
<i><u>Ålder</u></i>										
15-24 år	53,3	51,9	55,1	54,2	48,1	46,0	42,4	47,5	48,7	47,4
25-54 år	11,7	13,2	13,3	14,0	10,2	11,3	9,7	9,8	10,9	9,6
55-74 år	58,3	57,3	56,4	55,9	55,5	54,7	54,0	57,7	58,4	55,9
Västernorrlands län										
<i><u>Kön</u></i>										
Båda könen	31,9	32,5	32,1	32,0	30,3	31,5	29,9	33,6	34,7	33,5
Män	29,3	30,0	29,1	27,8	26,0	28,5	26,3	30,4	32,0	30,0
Kvinnor	34,7	35,1	35,2	36,3	34,4	34,6	33,7	37,0	37,6	37,2
Jämtlands län										
<i><u>Kön</u></i>										
Båda könen	33,4	34,9	36,6	37,3	30,6	30,7	29,9	29,1	29,6	30,2
Män	32,0	34,9	34,6	36,4	28,7	27,4	27,6	27,7	28,7	27,3
Kvinnor	34,9	34,9	38,6	38,4	32,5	34,3	32,2	30,6	30,5	33,3

8a. Sysselsättningsgraden för hela riket, Övre Norrland, Västerbottens län och Norrbottens län efter kön och ålder. Procent.

8a. The employment rate in the whole country, Övre Norrland, Västerbotten county and Norrbotten county broken down by sex and age. Percent.

Region	År									
	2001	2002	2003	2004	2005	2006	2007	2008	2009	2010
Hela riket										
<i>Kön</i>										
Båda könen	67,1	66,9	66,3	65,5	65,2	65,8	66,7	66,8	64,7	64,7
Män	69,6	69,3	68,5	67,8	67,9	68,6	69,5	69,6	67,1	67,6
Kvinnor	64,5	64,5	64,0	63,2	62,6	63,0	63,9	63,8	62,2	61,8
<i>Ålder</i>										
15-24 år	45,0	43,5	41,7	39,5	38,5	39,9	41,9	41,8	38,0	38,5
25-54 år	85,0	84,7	84,1	83,5	83,9	84,7	86,0	86,5	84,4	85,0
55-74 år	43,3	45,1	46,0	46,6	46,3	46,5	46,8	46,7	45,9	45,1
Övre Norrland										
<i>Kön</i>										
Båda könen	62,6	62,2	60,5	59,8	61,8	63,4	64,9	63,6	61,3	61,2
Män	63,7	64,3	62,6	61,7	63,4	64,7	66,7	66,0	63,7	63,2
Kvinnor	61,3	60,1	58,4	57,9	60,1	62,0	63,0	61,1	58,9	59,0
<i>Ålder</i>										
15-24 år	40,2	40,5	40,0	36,5	40,4	41,8	44,3	41,7	37,4	36,3
25-54 år	82,2	81,4	80,9	80,9	82,9	84,0	86,2	85,2	83,0	83,7
55-74 år	38,0	40,7	37,6	38,0	38,5	41,5	41,6	41,6	41,7	41,7
Västerbottens län										
<i>Kön</i>										
Båda könen	66,2	65,7	62,5	62,7	63,7	63,7	66,6	65,1	62,9	62,6
Män	67,5	68,2	65,5	65,6	65,2	64,2	68,5	68,5	67,0	65,7
Kvinnor	64,8	63,3	59,6	59,7	62,0	63,2	64,6	61,6	58,6	59,5
Norrbottens län										
<i>Kön</i>										
Båda könen	59,0	58,8	58,5	57,0	60,0	63,0	63,2	62,1	59,8	59,7
Män	60,1	60,7	59,7	57,8	61,7	65,1	64,9	63,5	60,3	60,8
Kvinnor	57,8	56,9	57,3	56,1	58,1	60,7	61,3	60,6	59,1	58,6

8b. Det relativa arbetslöshetstalet för hela riket, Övre Norrland, Västerbottens län och Norrbottens län efter kön och ålder. Procent.

8b. The unemployment rate in the whole country, Övre Norrland, Västerbotten county and Norrbotten county broken down by sex and age. Percent.

Region	År									
	2001	2002	2003	2004	2005	2006	2007	2008	2009	2010
Hela riket										
<u>Kön</u>										
Båda könen	5,8	6,0	6,6	7,4	7,8	7,1	6,1	6,2	8,3	8,4
Män	6,1	6,3	6,9	7,6	7,8	6,9	5,9	5,9	8,6	8,5
Kvinnor	5,6	5,6	6,2	7,2	7,7	7,2	6,5	6,6	8,0	8,2
<u>Ålder</u>										
15-24 år	15,0	16,4	17,4	20,5	22,8	21,5	19,2	20,2	25,0	25,2
25-54 år	4,6	4,7	5,4	6,0	6,2	5,3	4,4	4,3	6,2	6,1
55-74 år	4,6	4,4	4,5	4,6	4,2	4,2	3,7	3,6	4,9	5,0
Övre Norrland										
<u>Kön</u>										
Båda könen	7,2	7,2	7,6	8,7	8,8	8,5	6,8	6,6	8,8	9,1
Män	8,4	8,6	9,0	9,3	9,5	9,1	7,6	7,3	9,5	10,1
Kvinnor	5,7	5,6	6,1	8,1	8,0	7,9	5,9	5,9	7,9	8,0
<u>Ålder</u>										
15-24 år	18,6	17,0	17,4	22,3	24,0	23,3	19,1	18,7	24,6	26,7
25-54 år	5,5	6,0	6,2	7,1	6,7	6,5	4,8	4,7	6,4	6,7
55-74 år	6,2	5,2	6,5	5,8	5,7	5,0	5,0	5,1	5,8	5,1
Västerbottens län										
<u>Kön</u>										
Båda könen	5,3	5,4	5,8	7,1	7,7	8,3	5,8	5,5	8,1	8,5
Män	6,8	6,5	7,4	7,6	8,7	8,7	6,9	6,3	8,7	9,2
Kvinnor	3,7	4,2	4,0	6,6	6,5	8,0	4,6	4,5	7,4	7,8
Norrbottens län										
<u>Kön</u>										
Båda könen	9,1	9,1	9,5	10,5	10,0	8,7	7,8	7,9	9,5	9,8
Män	10,2	10,7	10,6	11,3	10,4	9,5	8,3	8,3	10,4	11,1
Kvinnor	7,9	7,3	8,2	9,7	9,6	7,8	7,2	7,4	8,5	8,2

8c. Andelen av befolkningen som står utanför arbetskraften i hela riket, Övre Norrland, Västerbottens län och Norrbottens län efter kön och ålder. Procent.

8c. The share of the population that is not in the labour force in the whole country, Övre Norrland, Västerbotten county and Norrbotten county broken down by sex and age. Percent.

Region	År									
	2001	2002	2003	2004	2005	2006	2007	2008	2009	2010
Hela riket										
<i>Kön</i>										
Båda könen	28,8	28,9	29,0	29,2	29,2	29,2	28,9	28,8	29,4	29,3
Män	25,9	26,1	26,4	26,6	26,4	26,3	26,1	26,0	26,6	26,1
Kvinnor	31,6	31,6	31,8	31,9	32,2	32,1	31,7	31,7	32,4	32,6
<i>Ålder</i>										
15-24 år	47,0	48,0	49,5	50,3	50,2	49,1	48,1	47,6	49,3	48,5
25-54 år	10,8	11,2	11,2	11,2	10,5	10,6	10,0	9,6	10,0	9,4
55-74 år	54,6	52,8	51,8	51,1	51,7	51,4	51,4	51,6	51,7	52,6
Övre Norrland										
<i>Kön</i>										
Båda könen	32,6	32,9	34,5	34,4	32,2	30,7	30,3	31,8	32,8	32,6
Män	30,4	29,6	31,2	31,9	29,9	28,9	27,8	28,8	29,6	29,6
Kvinnor	34,9	36,3	37,8	37,0	34,7	32,7	33,1	35,1	36,1	35,8
<i>Ålder</i>										
15-24 år	50,7	51,2	51,6	53,0	46,9	45,5	45,3	48,7	50,4	50,5
25-54 år	13,0	13,4	13,8	12,9	11,1	10,1	9,5	10,6	11,3	10,3
55-74 år	59,5	57,1	59,8	59,7	59,1	56,3	56,2	56,2	55,7	56,1
Västerbottens län										
<i>Kön</i>										
Båda könen	30,1	30,5	33,6	32,5	31,0	30,5	29,2	31,1	31,6	31,5
Män	27,6	27,1	29,3	29,0	28,6	29,7	26,4	26,9	26,6	27,7
Kvinnor	32,7	34,0	37,9	36,2	33,6	31,3	32,3	35,5	36,7	35,5
Norrbottens län										
<i>Kön</i>										
Båda könen	35,1	35,3	35,4	36,3	33,4	31,0	31,5	32,6	34,0	33,8
Män	33,1	32,1	33,2	34,8	31,2	28,0	29,2	30,7	32,7	31,6
Kvinnor	37,2	38,7	37,6	37,9	35,7	34,2	33,9	34,6	35,4	36,2

9a. Sysselsättningsgraden för hela riket, Stockholm, Östra Mellansverige, Småland med öarna, Sydsverige, Västsverige, Norra Mellansverige, Mellersta Norrland och Övre Norrland efter kön.

9a. The employment rate in the whole country, Stockholm, Östra Mellansverige, Småland med öarna, Sydsverige, Västsverige, Norra Mellansverige, Mellersta Norrland and Övre Norrland broken down by sex.

Region	År									
	2001	2002	2003	2004	2005	2006	2007	2008	2009	2010
Hela riket										
<i>Kön</i>										
Båda könen	67,1	66,9	66,3	65,5	65,2	65,8	66,7	66,8	64,7	64,7
Män	69,6	69,3	68,5	67,8	67,9	68,6	69,5	69,6	67,1	67,6
Kvinnor	64,5	64,5	64,0	63,2	62,6	63,0	63,9	63,8	62,2	61,8
Stockholm										
<i>Kön</i>										
Båda könen	73,4	72,5	71,1	70,2	69,3	69,4	69,9	70,8	69,9	69,6
Män	75,6	74,6	72,6	72,0	71,2	71,5	72,5	73,2	71,9	72,1
Kvinnor	71,1	70,3	69,6	68,4	67,5	67,4	67,2	68,4	67,9	67,2
Östra Mellansverige										
<i>Kön</i>										
Båda könen	65,5	65,5	64,7	63,4	63,9	63,8	64,5	64,7	63,0	62,3
Män	68,6	68,0	67,3	66,1	66,2	66,7	67,2	68,1	65,9	65,8
Kvinnor	62,3	62,9	62,1	60,7	61,5	60,7	61,8	61,1	60,1	58,8
Småland med öarna										
<i>Kön</i>										
Båda könen	67,3	68,2	68,2	67,6	66,8	68,1	69,0	69,1	65,4	64,7
Män	70,0	70,8	71,8	71,0	69,2	71,3	71,9	72,6	67,9	68,6
Kvinnor	64,5	65,5	64,4	64,2	64,3	64,7	65,9	65,4	62,8	60,6
Sydsverige										
<i>Kön</i>										
Båda könen	64,6	64,1	63,8	64,0	62,9	63,3	64,7	65,3	63,2	63,9
Män	68,0	67,5	66,5	66,3	66,7	66,8	67,4	68,2	65,7	66,8
Kvinnor	61,1	60,7	61,1	61,6	59,1	59,8	61,9	62,4	60,7	61,0
Västsverige										
<i>Kön</i>										
Båda könen	68,0	68,3	68,6	67,2	66,0	67,2	67,5	67,2	64,5	64,9
Män	70,4	70,4	70,2	68,9	69,2	70,2	70,4	69,8	67,1	67,6
Kvinnor	65,6	66,2	67,0	65,4	62,7	64,1	64,5	64,6	61,8	62,1

9a.(forts.)

Region	År									
	2001	2002	2003	2004	2005	2006	2007	2008	2009	2010
Norra Mellansverige										
<i><u>Kön</u></i>										
Båda könen	62,8	62,4	61,4	61,7	62,0	62,3	64,7	63,7	61,0	62,3
Män	65,3	64,8	64,2	64,6	64,9	65,4	68,1	67,2	63,7	65,3
Kvinnor	60,1	59,8	58,5	58,7	59,1	59,0	61,1	60,2	58,2	59,2
Mellersta Norrland										
<i><u>Kön</u></i>										
Båda könen	62,3	62,2	61,8	61,0	63,4	63,7	65,6	63,1	61,1	60,8
Män	63,4	62,8	63,6	63,2	65,5	66,4	69,0	65,4	62,1	63,7
Kvinnor	61,2	61,5	59,9	58,7	61,2	61,0	62,2	60,6	60,0	57,7
Övre Norrland										
<i><u>Kön</u></i>										
Båda könen	62,6	62,2	60,5	59,8	61,8	63,4	64,9	63,6	61,3	61,2
Män	63,7	64,3	62,6	61,7	63,4	64,7	66,7	66,0	63,7	63,2
Kvinnor	61,3	60,1	58,4	57,9	60,1	62,0	63,0	61,1	58,9	59,0

9b. Det relativa arbetslöshetstalet för hela riket, Stockholm, Östra Mellansverige, Småland med öarna, Sydsverige, Västsverige, Norra Mellansverige, Mellersta Norrland och Övre Norrland efter kön.

9b. The unemployment rate in the whole country, Stockholm, Östra Mellansverige, Småland med öarna, Sydsverige, Västsverige, Norra Mellansverige, Mellersta Norrland and Övre Norrland broken down by sex.

Region	År									
	2001	2002	2003	2004	2005	2006	2007	2008	2009	2010
Hela riket										
<i>Kön</i>										
Båda könen	5,8	6,0	6,6	7,4	7,8	7,1	6,1	6,2	8,3	8,4
Män	6,1	6,3	6,9	7,6	7,8	6,9	5,9	5,9	8,6	8,5
Kvinnor	5,6	5,6	6,2	7,2	7,7	7,2	6,5	6,6	8,0	8,2
Stockholm										
<i>Kön</i>										
Båda könen	4,0	4,8	6,0	6,5	6,9	6,1	5,6	5,2	6,7	7,1
Män	4,0	5,1	6,2	6,3	7,7	6,4	5,3	5,1	7,0	6,9
Kvinnor	4,1	4,6	5,8	6,6	6,0	5,9	5,9	5,3	6,5	7,3
Östra Mellansverige										
<i>Kön</i>										
Båda könen	6,1	6,2	6,7	7,7	8,1	7,3	6,7	6,9	9,2	9,4
Män	6,0	6,4	7,1	8,1	8,1	7,1	6,5	6,1	9,1	9,2
Kvinnor	6,1	5,9	6,4	7,3	8,2	7,5	7,0	7,8	9,3	9,7
Småland med öarna										
<i>Kön</i>										
Båda könen	5,2	4,6	5,1	6,0	6,1	5,9	5,1	5,0	8,1	7,7
Män	4,8	4,2	4,8	5,6	5,7	5,6	4,8	4,6	9,0	7,8
Kvinnor	5,6	4,9	5,5	6,4	6,5	6,2	5,4	5,4	7,1	7,5
Sydsverige										
<i>Kön</i>										
Båda könen	7,5	7,2	7,9	8,4	8,8	8,2	7,1	7,4	8,7	8,6
Män	7,7	7,3	8,2	9,1	8,3	7,3	6,6	6,6	8,7	8,6
Kvinnor	7,2	7,1	7,5	7,7	9,5	9,1	7,6	8,3	8,6	8,5
Västsverige										
<i>Kön</i>										
Båda könen	5,3	5,7	5,7	7,0	7,4	6,8	5,8	6,1	8,6	8,5
Män	5,6	6,1	6,3	7,2	6,8	6,2	5,5	6,2	8,8	8,9
Kvinnor	4,9	5,2	5,1	6,7	8,1	7,3	6,2	6,0	8,3	8,0

9b.(forts.)

Region	År									
	2001	2002	2003	2004	2005	2006	2007	2008	2009	2010
Norra Mellansverige										
<i>Kön</i>										
Båda könen	7,7	7,3	8,3	8,8	9,2	7,9	6,3	6,6	9,4	8,7
Män	7,9	7,6	8,6	8,8	9,6	8,1	6,0	5,8	9,7	8,9
Kvinnor	7,5	7,0	8,0	8,7	8,7	7,7	6,6	7,5	9,0	8,4
Mellersta Norrland										
<i>Kön</i>										
Båda könen	7,8	6,7	6,8	7,6	9,0	7,3	6,3	7,1	8,9	10,1
Män	9,2	7,9	7,8	8,4	10,2	7,6	5,8	7,3	10,2	10,2
Kvinnor	6,2	5,4	5,7	6,8	7,6	7,0	6,9	6,9	7,3	10,0
Övre Norrland										
<i>Kön</i>										
Båda könen	7,2	7,2	7,6	8,7	8,8	8,5	6,8	6,6	8,8	9,1
Män	8,4	8,6	9,0	9,3	9,5	9,1	7,6	7,3	9,5	10,1
Kvinnor	5,7	5,6	6,1	8,1	8,0	7,9	5,9	5,9	7,9	8,0

9c. Andelen av befolkningen som står utanför arbetskraften för hela riket, Stockholm, Östra Mellansverige, Småland med öarna, Sydsverige, Västsverige, Norra Mellansverige, Mellersta Norrland och Övre Norrland efter kön.

9c. The share of the population that is not in the labour force in the whole country, Stockholm, Östra Mellansverige, Småland med öarna, Sydsverige, Västsverige, Norra Mellansverige, Mellersta Norrland and Övre Norrland broken down by sex.

Region	År									
	2001	2002	2003	2004	2005	2006	2007	2008	2009	2010
Hela riket										
<i>Kön</i>										
Båda könen	28,8	28,9	29,0	29,2	29,2	29,2	28,9	28,8	29,4	29,3
Män	25,9	26,1	26,4	26,6	26,4	26,3	26,1	26,0	26,6	26,1
Kvinnor	31,6	31,6	31,8	31,9	32,2	32,1	31,7	31,7	32,4	32,6
Stockholm										
<i>Kön</i>										
Båda könen	23,6	23,9	24,3	24,9	25,6	26,0	26,0	25,3	25,1	25,0
Män	21,3	21,4	22,6	23,1	22,9	23,6	23,4	22,8	22,8	22,6
Kvinnor	25,8	26,3	26,1	26,7	28,2	28,4	28,6	27,9	27,4	27,5
Östra Mellansverige										
<i>Kön</i>										
Båda könen	30,3	30,2	30,6	31,3	30,5	31,2	30,8	30,6	30,6	31,2
Män	27,0	27,3	27,6	28,1	28,0	28,1	28,2	27,5	27,5	27,5
Kvinnor	33,6	33,1	33,7	34,5	33,0	34,3	33,5	33,7	33,7	34,9
Småland med öarna										
<i>Kön</i>										
Båda könen	29,1	28,6	28,2	28,1	28,9	27,7	27,3	27,3	28,8	29,9
Män	26,5	26,1	24,6	24,8	26,6	24,5	24,5	23,8	25,4	25,5
Kvinnor	31,7	31,2	31,9	31,4	31,3	31,0	30,4	30,9	32,4	34,4
Sydsverige										
<i>Kön</i>										
Båda könen	30,2	30,9	30,7	30,2	31,0	31,0	30,4	29,5	30,8	30,1
Män	26,4	27,2	27,5	27,1	27,3	27,9	27,8	27,0	28,1	27,0
Kvinnor	34,2	34,6	34,0	33,3	34,7	34,2	33,0	32,0	33,5	33,3
Västsverige										
<i>Kön</i>										
Båda könen	28,2	27,5	27,2	27,8	28,8	28,0	28,3	28,4	29,5	29,1
Män	25,5	25,0	25,1	25,8	25,8	25,2	25,5	25,7	26,4	25,8
Kvinnor	31,0	30,1	29,4	29,9	31,8	30,8	31,2	31,2	32,6	32,5

9c.(forts.)

Region	År									
	2001	2002	2003	2004	2005	2006	2007	2008	2009	2010
Norra Mellansverige										
<i>Kön</i>										
Båda könen	32,0	32,7	33,0	32,4	31,7	32,4	31,0	31,8	32,7	31,8
Män	29,1	29,8	29,8	29,1	28,2	28,8	27,6	28,7	29,5	28,4
Kvinnor	35,0	35,7	36,3	35,7	35,3	36,1	34,5	35,0	36,0	35,4
Mellersta Norrland										
<i>Kön</i>										
Båda könen	32,4	33,4	33,7	34,0	30,4	31,2	29,9	32,1	32,9	32,4
Män	30,2	31,8	31,1	31,0	27,0	28,1	26,7	29,4	30,9	29,0
Kvinnor	34,8	35,0	36,5	37,0	33,8	34,5	33,2	34,9	35,2	35,9
Övre Norrland										
<i>Kön</i>										
Båda könen	32,6	32,9	34,5	34,4	32,2	30,7	30,3	31,8	32,8	32,6
Män	30,4	29,6	31,2	31,9	29,9	28,9	27,8	28,8	29,6	29,6
Kvinnor	34,9	36,3	37,8	37,0	34,7	32,7	33,1	35,1	36,1	35,8

10a. Sysselsättningsgraden för hela riket, Stockholm, Östra Mellansverige, Småland med öarna, Sydsverige, Västsverige, Norra Mellansverige, Mellersta Norrland och Övre Norrland efter ålder.

10a. The employment rate in the whole country, Stockholm, Östra Mellansverige, Småland med öarna, Sydsverige, Västsverige, Norra Mellansverige, Mellersta Norrland and Övre Norrland broken down by age.

Region	År									
	2001	2002	2003	2004	2005	2006	2007	2008	2009	2010
Hela riket										
<i>Ålder</i>										
15-24 år	45,0	43,5	41,7	39,5	38,5	39,9	41,9	41,8	38,0	38,5
25-54 år	85,0	84,7	84,1	83,5	83,9	84,7	86,0	86,5	84,4	85,0
55-74 år	43,3	45,1	46,0	46,6	46,3	46,5	46,8	46,7	45,9	45,1
Stockholm										
<i>Ålder</i>										
15-24 år	52,6	49,0	45,6	42,0	39,9	39,4	38,7	41,4	39,4	40,6
25-54 år	87,7	87,0	85,6	85,8	85,6	86,4	87,4	88,5	87,2	86,6
55-74 år	50,7	51,6	52,2	51,8	50,9	50,4	50,8	50,6	51,0	50,1
Östra Mellansverige										
<i>Ålder</i>										
15-24 år	42,4	41,1	39,4	36,5	36,8	37,1	39,4	40,2	37,6	36,7
25-54 år	84,8	83,8	83,3	82,2	82,9	83,1	83,8	84,6	83,2	83,3
55-74 år	41,0	44,9	45,4	45,8	46,0	45,9	46,6	45,9	45,2	43,9
Småland med öarna										
<i>Ålder</i>										
15-24 år	46,1	45,8	43,3	41,8	41,7	45,4	47,7	47,4	38,4	39,8
25-54 år	86,7	86,6	86,2	85,8	86,2	87,3	88,4	87,9	85,3	86,6
55-74 år	43,7	46,9	49,5	50,4	48,8	48,4	47,7	49,2	48,8	45,1
Sydsverige										
<i>Ålder</i>										
15-24 år	42,4	39,9	39,8	37,3	36,5	36,6	39,9	41,8	37,7	36,9
25-54 år	82,4	82,5	81,6	81,4	81,2	82,3	84,6	84,8	83,0	84,6
55-74 år	42,2	42,8	43,8	46,6	45,4	45,3	44,1	44,6	43,6	43,3
Västsverige										
<i>Ålder</i>										
15-24 år	46,0	45,6	44,1	43,2	38,2	43,2	44,2	42,1	38,3	39,7
25-54 år	85,9	86,1	86,3	84,9	84,9	85,8	86,9	87,1	83,9	84,8
55-74 år	43,9	45,3	47,8	47,1	46,6	47,1	47,1	47,7	46,4	45,4

10a.(forts.)

Region	År									
	2001	2002	2003	2004	2005	2006	2007	2008	2009	2010
Norra Mellansverige										
<u>Ålder</u>										
15-24 år	40,1	39,4	38,0	37,3	37,9	36,8	42,5	41,6	36,7	38,8
25-54 år	82,7	82,2	81,5	81,3	82,0	83,1	84,8	85,0	83,1	84,7
55-74 år	39,5	40,2	40,4	41,7	43,0	43,8	46,2	45,0	42,8	42,9
Mellersta Norrland										
<u>Ålder</u>										
15-24 år	39,0	39,9	36,4	34,9	38,1	43,5	46,2	38,3	35,5	35,3
25-54 år	82,3	82,3	82,2	80,9	83,3	83,6	86,1	86,2	83,9	84,1
55-74 år	38,8	40,1	41,2	42,0	42,0	42,8	44,3	40,9	39,2	41,5
Övre Norrland										
<u>Ålder</u>										
15-24 år	40,2	40,5	40,0	36,5	40,4	41,8	44,3	41,7	37,4	36,3
25-54 år	82,2	81,4	80,9	80,9	82,9	84,0	86,2	85,2	83,0	83,7
55-74 år	38,0	40,7	37,6	38,0	38,5	41,5	41,6	41,6	41,7	41,7

10b. Det relativa arbetslöshetstalet för hela riket, Stockholm, Östra Mellansverige, Småland med öarna, Sydsverige, Västsverige, Norra Mellansverige, Mellersta Norrland och Övre Norrland efter ålder.

10b. The unemployment rate in the whole country, Stockholm, Östra Mellansverige, Småland med öarna, Sydsverige, Västsverige, Norra Mellansverige, Mellersta Norrland and Övre Norrland broken down by age.

Region	År									
	2001	2002	2003	2004	2005	2006	2007	2008	2009	2010
Hela riket										
<u>Ålder</u>										
15-24 år	15,0	16,4	17,4	20,5	22,8	21,5	19,2	20,2	25,0	25,2
25-54 år	4,6	4,7	5,4	6,0	6,2	5,3	4,4	4,3	6,2	6,1
55-74 år	4,6	4,4	4,5	4,6	4,2	4,2	3,7	3,6	4,9	5,0
Stockholm										
<u>Ålder</u>										
15-24 år	11,5	14,7	16,7	20,0	21,0	19,5	20,1	18,1	22,0	21,6
25-54 år	3,2	3,8	5,2	5,4	5,6	4,8	4,2	3,7	5,0	5,6
55-74 år	2,1	2,7	2,7	2,9	3,7	3,7	2,9	3,1	4,3	4,1
Östra Mellansverige										
<u>Ålder</u>										
15-24 år	17,0	17,3	18,4	21,9	22,8	23,1	20,2	22,1	26,1	27,2
25-54 år	4,3	4,8	5,3	6,2	6,7	5,7	5,1	4,6	6,8	7,1
55-74 år	5,8	4,2	4,7	4,9	4,5	3,5	3,8	4,3	5,8	5,3
Småland med öarna										
<u>Ålder</u>										
15-24 år	13,0	12,5	15,1	18,3	18,7	17,6	15,6	16,8	26,6	22,4
25-54 år	4,0	3,6	4,0	4,7	4,8	4,3	3,4	3,2	5,7	5,4
55-74 år	4,0	3,2	3,0	3,0	2,6	3,7	3,4	2,9	4,3	5,7
Sydsverige										
<u>Ålder</u>										
15-24 år	17,9	19,0	19,8	21,3	22,4	25,1	22,2	22,0	25,4	27,0
25-54 år	6,1	5,7	6,4	7,0	7,7	6,2	4,8	5,3	6,6	6,2
55-74 år	5,6	5,5	6,0	5,9	4,6	4,4	5,1	4,7	4,7	4,6
Västsverige										
<u>Ålder</u>										
15-24 år	13,4	16,4	15,2	18,5	24,2	20,4	17,6	20,6	24,8	25,7
25-54 år	4,2	4,1	4,6	5,5	5,5	4,7	4,1	4,1	6,5	6,0
55-74 år	4,0	4,7	4,1	4,9	3,5	4,5	3,5	2,8	4,7	5,0

10b.(forts.)

Region	År									
	2001	2002	2003	2004	2005	2006	2007	2008	2009	2010
Norra Mellansverige										
<u>Ålder</u>										
15-24 år	18,8	17,5	20,0	22,7	26,0	23,9	18,6	19,0	25,9	24,3
25-54 år	6,4	6,2	7,0	7,1	7,2	6,0	4,7	5,2	7,3	6,4
55-74 år	6,2	5,8	6,4	6,6	6,0	4,9	3,8	3,5	5,4	5,6
Mellersta Norrland										
<u>Ålder</u>										
15-24 år	16,5	17,0	18,9	23,9	26,5	19,5	19,8	27,1	30,8	33,0
25-54 år	6,8	5,2	5,2	6,0	7,2	5,7	4,6	4,5	5,9	6,9
55-74 år	6,9	6,0	5,5	4,7	5,6	5,6	3,6	3,4	5,6	6,0
Övre Norrland										
<u>Ålder</u>										
15-24 år	18,6	17,0	17,4	22,3	24,0	23,3	19,1	18,7	24,6	26,7
25-54 år	5,5	6,0	6,2	7,1	6,7	6,5	4,8	4,7	6,4	6,7
55-74 år	6,2	5,2	6,5	5,8	5,7	5,0	5,0	5,1	5,8	5,1

10c. Andelen av befolkningen som står utanför arbetskraften för hela riket, Stockholm, Östra Mellansverige, Småland med öarna, Sydsverige, Västsverige, Norra Mellansverige, Mellersta Norrland och Övre Norrland efter ålder.

10c. The share of the population that is not in the labour force in the whole country, Stockholm, Östra Mellansverige, Småland med öarna, Sydsverige, Västsverige, Norra Mellansverige, Mellersta Norrland and Övre Norrland broken down by age.

Region	År									
	2001	2002	2003	2004	2005	2006	2007	2008	2009	2010
Hela riket										
<u>Ålder</u>										
15-24 år	47,0	48,0	49,5	50,3	50,2	49,1	48,1	47,6	49,3	48,5
25-54 år	10,8	11,2	11,2	11,2	10,5	10,6	10,0	9,6	10,0	9,4
55-74 år	54,6	52,8	51,8	51,1	51,7	51,4	51,4	51,6	51,7	52,6
Stockholm										
<u>Ålder</u>										
15-24 år	40,6	42,5	45,3	47,5	49,5	51,1	51,6	49,5	49,5	48,3
25-54 år	9,4	9,5	9,6	9,3	9,3	9,3	8,8	8,0	8,2	8,3
55-74 år	48,2	46,9	46,3	46,6	47,2	47,6	47,7	47,8	46,8	47,7
Östra Mellansverige										
<u>Ålder</u>										
15-24 år	48,9	50,3	51,7	53,3	52,3	51,8	50,6	48,4	49,1	49,7
25-54 år	11,4	12,0	12,0	12,5	11,1	11,9	11,7	11,3	10,7	10,4
55-74 år	56,5	53,1	52,3	51,9	51,8	52,4	51,6	52,0	52,0	53,6
Småland med öarna										
<u>Ålder</u>										
15-24 år	47,1	47,6	49,0	48,8	48,6	44,9	43,5	43,0	47,7	48,7
25-54 år	9,7	10,2	10,2	10,0	9,4	8,8	8,5	9,3	9,5	8,5
55-74 år	54,5	51,6	49,0	48,0	49,9	49,7	50,7	49,4	49,0	52,2
Sydsverige										
<u>Ålder</u>										
15-24 år	48,4	50,7	50,4	52,7	52,9	51,1	48,8	46,4	49,5	49,5
25-54 år	12,2	12,6	12,9	12,5	12,0	12,3	11,2	10,5	11,1	9,8
55-74 år	55,3	54,7	53,4	50,4	52,4	52,6	53,6	53,2	54,2	54,6
Västsverige										
<u>Ålder</u>										
15-24 år	46,9	45,5	48,1	47,0	49,6	45,7	46,3	47,0	49,1	46,6
25-54 år	10,3	10,2	9,6	10,2	10,1	10,0	9,5	9,1	10,3	9,8
55-74 år	54,2	52,4	50,2	50,5	51,7	50,6	51,2	51,0	51,4	52,2

10c.(forts.)

Region	År									
	2001	2002	2003	2004	2005	2006	2007	2008	2009	2010
Norra Mellansverige										
<i>Ålder</i>										
15-24 år	50,6	52,3	52,5	51,7	48,8	51,6	47,8	48,7	50,5	48,8
25-54 år	11,7	12,3	12,4	12,4	11,7	11,6	11,1	10,4	10,3	9,5
55-74 år	57,9	57,3	56,9	55,4	54,3	54,0	51,9	53,4	54,8	54,6
Mellersta Norrland										
<i>Ålder</i>										
15-24 år	53,3	51,9	55,1	54,2	48,1	46,0	42,4	47,5	48,7	47,4
25-54 år	11,7	13,2	13,3	14,0	10,2	11,3	9,7	9,8	10,9	9,6
55-74 år	58,3	57,3	56,4	55,9	55,5	54,7	54,0	57,7	58,4	55,9
Övre Norrland										
<i>Ålder</i>										
15-24 år	50,7	51,2	51,6	53,0	46,9	45,5	45,3	48,7	50,4	50,5
25-54 år	13,0	13,4	13,8	12,9	11,1	10,1	9,5	10,6	11,3	10,3
55-74 år	59,5	57,1	59,8	59,7	59,1	56,3	56,2	56,2	55,7	56,1

Teckenförklaring

Explanation of symbols

*	Anger att förändringen är statistiskt säkerställd på ett års sikt, 95 procents signifikansnivå.	Denotes a statistically significant change in one year time, 95 % level of significance
**	Anger minimikrav i antal för att förändringen skall vara statistiskt säkerställd på ett års sikt, 95 procents signifikansnivå	Denotes the minimum change required to obtain a statistically significant change in one year time, 95 % level of significance.

Diagram

1. Sverige uppdelat efter NUTS-regioner (NUTS2)

1. Sweden broken down by NUTS-region (NUTS2)

Karta över
NUTS-indelningen
i Sverige (fr.o.m. 2008-01-01)

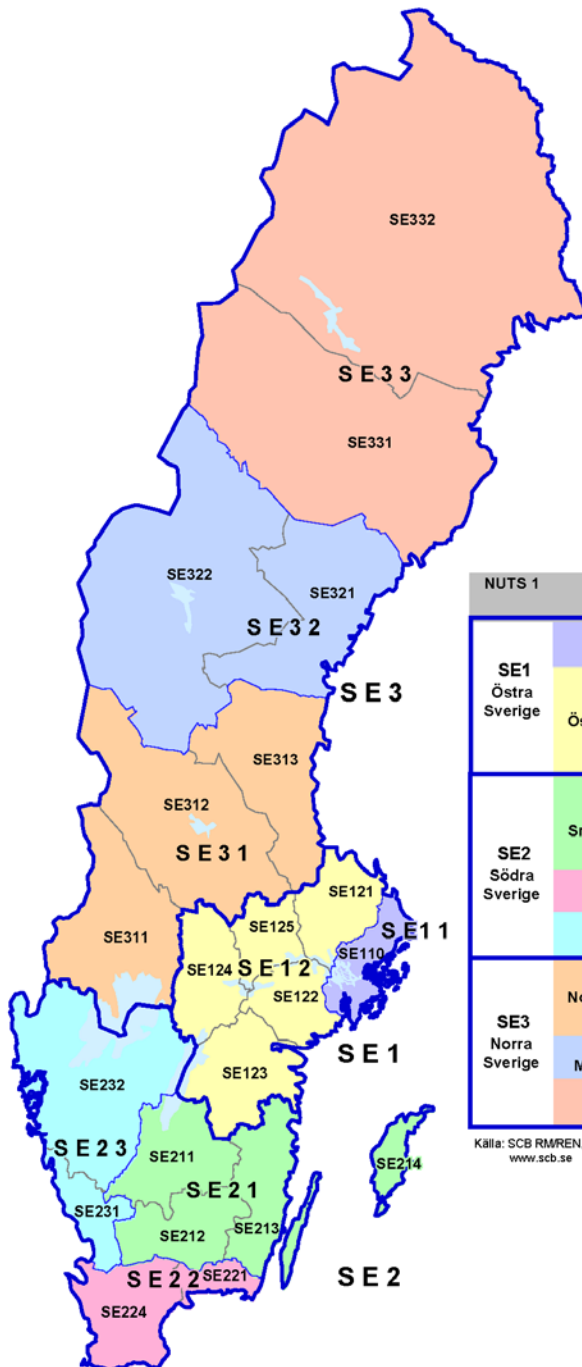

NUTS är den regionala indelning som används inom EU för statistikredovisning. I Sverige utgörs NUTS 1 av tre landsdelar, NUTS 2 av riksområden och NUTS 3 av län.

Koden för NUTS 3 består av 5 positioner: den inleds med bokstavsförkortning för landet, därefter följer en position för varje nivå.

NUTS 1	NUTS 2	NUTS 3	Län	Länskod
SE1 Östra Sverige	SE11 Stockholm	SE110	Stockholms	01
		SE121	Uppsala	03
	SE12 Östra Mellansverige	SE122	Södermanlands	04
		SE123	Östergötlands	05
		SE124	Örebro	18
SE125		Västmanlands	19	
SE2 Södra Sverige	SE21 Småland med öarna	SE211	Jönköpings	06
		SE212	Kronobergs	07
		SE213	Kalmar	08
		SE214	Gotlands	09
	SE22 Sydsverige	SE221	Blekinge	10
		SE224	Skåne	12
	SE23 Västsverige	SE231	Hallands	13
SE232		Västra Götalands	14	
SE3 Norra Sverige	SE31 Norra Mellansverige	SE311	Värmlands	17
		SE312	Dalarnas	20
		SE313	Gävleborgs	21
	SE32 Mellersta Norrland	SE321	Västernorrlands	22
		SE322	Jämtlands	23
	SE33 Övre Norrland	SE331	Västerbottens	24
		SE332	Norrbottnens	25

Källa: SCB RMREN, 2008
www.scb.se

Fakta om statistiken

Definitioner och förklaringar i Arbetskraftsundersökningen (AKU)

Nedanstående figur visar sambandet mellan några centrala begrepp i AKU. Av figuren framgår också uppdelningen av "befolkningen ej i arbete" på olika grupper vilka är gråmarkerade.

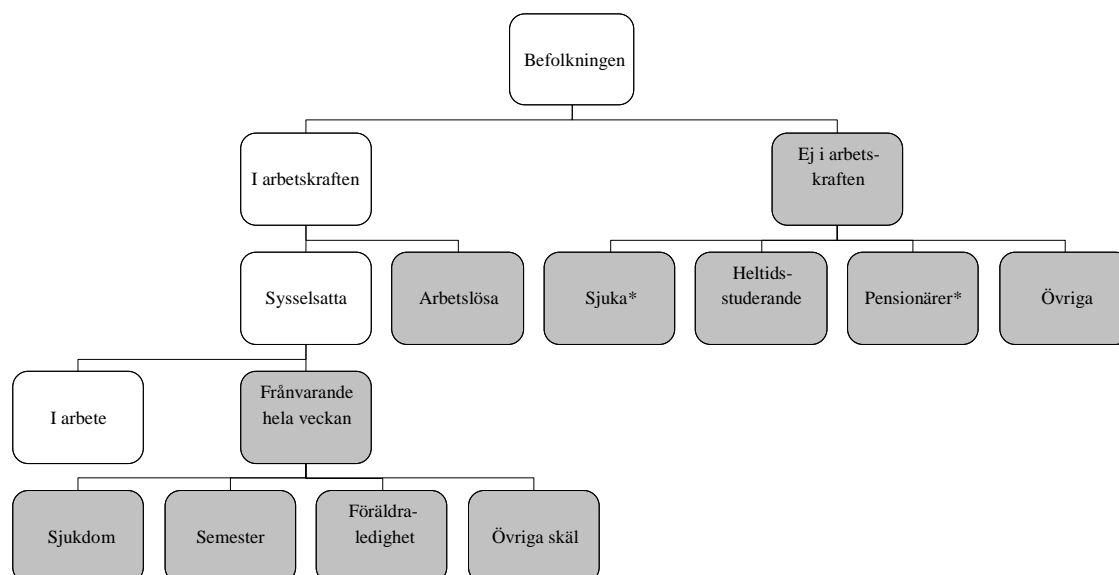

De gråmarkerade rutorna visar vilka undergrupper som ingår i gruppen *Personer ej i arbete*.

*) Förtidspensionärer av hälsoskäl ingår i gruppen *Sjuka*

Sysselsatta omfattar följande grupper:

-personer som under en viss vecka (mätveckan) utförde något arbete (minst en timme), antingen som avlönade arbetstagare, som egna företagare (inklusive fria yrkesutövare) eller oavlönade medhjälpare i företag tillhörande make/maka eller annan medlem av samma hushåll (= **sysselsatta, i arbete**).

-personer som inte utförde något arbete enligt ovan, men som hade anställning, arbete som medhjälpare hushållsmedlem eller egen företagare (inklusive fria yrkesutövare) och var tillfälligt frånvarande under hela mätveckan. Frånvaron räknas oavsett om den varit betald eller inte (= **sysselsatta, frånvarande från arbetet**). Orsak till frånvaron kan vara sjukdom, semester, tjänstledighet (t ex för vård av barn eller studier), värnpliktstjänstgöring, arbetskonflikt eller ledighet av annan anledning.

Personer som deltar i vissa arbetsmarknadspolitiska program räknas som sysselsatta, t.ex. offentligt skyddat arbete, Samhall, start av näringsverksamhet eller anställning med lönebidrag eller anställningsstöd.

Sysselsättningsgrad: Andelen (%) sysselsatta personer av befolkningen

Arbetslösa omfattar följande grupper:

-personer som var utan arbete under mätveckan men som **sökt** arbete under de senaste fyra veckorna (mätveckan och tre veckor bakåt) och **kunde** arbeta mätveckan eller börja inom 14 dagar från mätveckans slut. Arbetslösa omfattar även personer som har fått ett arbete som börjar inom tre månader, förutsatt att de skulle ha kunnat arbeta mätveckan eller börja inom 14 dagar från mätveckans slut.

Relativa arbetslöshetstalet: Andelen (%) arbetslösa av antalet personer i arbetskraften.

I arbetskraften omfattar personer som är antingen sysselsatta eller arbetslösa.

Ej i arbetskraften omfattar:

-personer som varken är sysselsatta eller arbetslösa. Gruppen omfattar bl.a. personer som är studerande som inte har eller sökt arbete, pensionärer, hemarbetande, värnpliktiga eller långvarigt sjuka. Deltagare i de arbetsmarknadspolitiska program som betraktas som utbildning, t.ex. arbetspraktik och arbetsmarknadsutbildning, ingår också i gruppen.

Latent arbetssökande ingår i "ej i arbetskraften" och består av personer som velat och kunnat arbeta mätveckan, men som inte sökt arbete. Till denna grupp hänfördes också t.o.m. AKU september 2007 heltidsstuderande som sökt arbete

Andel utanför arbetskraften: Andelen (%) personer utanför arbetskraften av befolkningen

In English

Summary

Stockholm had the highest employment during the 2000s

Stockholm had the highest employment between 2001-2010. Within this national area, the employment rate was 3-6 percentage points above the national average during the entire period. In addition to Stockholm, employment was also above the national average in Småland med öarna and Västsverige during the greater part of the decade. However, employment was nearing the national average in recent years in these two national areas; it is now in parity with the entire country in 2010. The lowest employment rate was in Norra Mellansverige, Mellersta Norrland and Övre Norrland. In these regions the employment rate was 2-5 percentage points below the national average during the entire period.

Employment was higher among men than among women in all national areas

The employment rate was higher among men than among women in all national areas. It is worth noting that if a national area had an employment rate that was above or below the national average, this was also true for both men and women. This relationship was in agreement for all national areas during the entire period (2001-2010).

Differences in employment among the national areas dropped over time for all ages

At the start of the millennium, employment was higher than the national average in Stockholm and Småland med öarna and lower in the three northernmost national areas as well as Sydsverige for all age groups (15-24, 25-54 and 55-74). Then this gap decreased over time, resulting in differences that were less in 2010 than in 2001.

Unemployment was lowest in Stockholm and Småland med öarna

Stockholm and Småland med öarna had the lowest unemployment rate between 2001-2010. The relative employment rate in these regions was, with a few exceptions, 1-2 percentage points below the national average during the entire period. Those national areas that have the highest unemployment rate varied over time and the differences between regions were also greater in the beginning of the period than at the end. Unemployment also tended to be highest in the three northernmost national areas (Norra Mellansverige, Mellersta Norrland and Övre Norrland) as well as in Sydsverige during the greater part of the period. However, in Sydsverige and Norra Mellansverige, unemployment was at the same level as the rest of the country during 2010.

Unemployment was the same for both sexes and most of the national areas

Employment was relatively the same for both sexes during all of the 2000s in the entire country as well as in most of the national areas. However, this was not true for Mellersta Norrland and Övre Norrland, where unemployment tended to be somewhat higher among men than among women. With only a few exceptions, unemployment in these regions was above the national average among men but at the level of the national average among the women.

Lower unemployment among young people in Småland med öarna and Stockholm

Småland med öarna and Stockholm had lower unemployment among people than the national average between 2001-2010; this difference varied between 2-4 percentage points during the greater part of the period. However, it tended to be somewhat higher in Mellersta Norrland and Sydsverige. In Mellersta Norrland, unemployment among young people increased more rapidly than in the entire country in recent years; in 2007 it was on the same level as the entire country, while in 2010 it was 7.8 percentage points above the national average, or 33 percent. For persons aged 25-54 and 55-74, unemployment was rather similar among the regions during the entire period.

Stockholm had the lowest percentage of the population outside of the labour force

Stockholm had the lowest percentage of the population outside of the labour force: 3-5 percentage points below the national average during 2001-2010. In addition, Västsverige and Småland med öarna had a lower percentage outside of the labour force than the rest of national areas. Here it was at the same level or somewhat below the national average during the entire period. However, Norra Mellansverige, Mellersta Norrland and Övre Norrland had the highest percentage of those outside the labour force. In these national areas (with the exception of 2005-2007) this percentage was between 2-5 percentage points above the national average during the entire period.

The percentage outside the labour force was lower among men than women in all the national areas

The percentage outside the labour force was lower among men than among women. This difference was relatively constant over time and was seen in all the national areas. It is worth noting that if the percentage outside the labour force in national area was above, equal to or below the national average, this applied to both men and women. With only a few exceptions, this was true for all the national areas during the entire period (2001-2010).

Higher percentage outside the labour market among those aged 55-74 in the three northernmost regions

The percentage outside the labour force was above the national average in Norra Mellansverige, Mellersta Norrland and Övre Norrland for all age groups during the first half of the decade. The difference then decreased among young people and those aged 25-54; during 2010 it was in parity or somewhat above the national average. However, the difference remains to for the oldest persons even though to a lesser degree. Stockholm had the lowest percentage of persons outside the labour force in all age groups in the beginning of the 2000s. Then the gap began to continuously drop until it was at the same level as the country in 2010. For other age groups, especially the oldest persons, that percentage was still below the national average during 2010.

List of tables

1a. The employment rate in the whole country, Stockholm county, and the Stockholm municipality broken down by sex and age. Percent.	35
1b. The unemployment rate in the whole country, Stockholm county and Stockholm municipality broken down by sex and age. Percent.	36
1c. The share of the population that is not in the labour force in the whole country, Stockholm county and Stockholm municipality broken down by sex and age. Percent.	37
2a. The employment rate in the whole country, Östra Mellansverige, Uppsala county, Södermanland county, Östergötland county, Örebro county and Västmanland county broken down by sex and age. Percent.....	38
2b. The unemployment rate in the whole country, Östra Mellansverige, Uppsala county, Södermanland county, Östergötland county, Örebro county and Västmanland county broken down by sex and age. Percent.....	39
2c. The share of the population that is not in the labour force in the whole country, Östra Mellansverige, Uppsala county, Södermanland county, Östergötland county, Örebro county.	40
3a. The employment rate in the whole country, Småland med öarna, Jönköping county, Kronoberg county, Kalmar county and Gotland county broken down by sex and age. Percent.	41
3b. The unemployment rate in the whole country, Småland med öarna, Jönköping county, Kronoberg county, Kalmar county and Gotland county broken down by sex....	42
3c. The share of the population that is not in the labour force in the whole country, Småland med öarna, Jönköping county, Kronoberg county, Kalmar county and Gotland county broken down by sex and age. Percent.....	43
4a. The employment rate in the whole country, Sydsverige, Blekinge county, Skåne county and Malmö municipality broken down by sex and age. Percent.	44
4b. The unemployment rate in the whole country, Sydsverige, Blekinge county, Skåne county and Malmö municipality broken down by sex and age. Percent.	45
4c. The share of the population that is not in the labour force in the whole country, Sydsverige, Blekinge county, Skåne county and Malmö municipality broken down by sex and age. Percent.....	46
5a. The employment rate in the whole country, Västsverige, Halland county, Västra Götaland county and Göteborg municipality broken down by sex and age. Percent.	47
5b. The unemployment rate in the whole country, Västsverige, Halland county, Västra Götaland county and Göteborg municipality broken down by sex and age. Percent.	48
5c. The share of the population that is not in the labour force in the whole country, Västsverige, Halland county, Västra Götaland county and Göteborg municipality broken down by sex and age. Percent.....	49
6a. The employment rate in the whole country, Norra Mellansverige, Värmland county, Dalarna county and Gävelborg county broken down by sex and age. Percent.....	50
6b. The unemployment rate in the whole country, Norra Mellansverige, Värmland county, Dalarna county and Gävelborg county broken down by sex and age. Percent... ..	51
6c. The share of the population that is not in the labour force in the whole country, Norra Mellansverige, Värmland county, Dalarna county and Gävelborg county broken down by sex and age. Percent.....	52
7a. The employment rate in the whole country, Mellersta Norrland, Västernorrland county and Jämtland county broken down by sex and age. Percent.....	53

7b. The unemployment rate in the whole country, Mellersta Norrland, Västernorrland county and Jämtland county broken down by sex and age. Percent.....	54
7c. The share of the population that is not in the labour force in the whole country, Mellersta Norrland, Västernorrland county and Jämtland county broken down by sex and age. Percent.....	55
8a. The employment rate in the whole country, Övre Norrland, Västerbotten county and Norrbotten county broken down by sex and age. Percent.	56
8b. The unemployment rate in the whole country, Övre Norrland, Västerbotten county and Norrbotten county broken down by sex and age. Percent.....	57
8c. The share of the population that is not in the labour force in the whole country, Övre Norrland, Västerbotten county and Norrbotten county broken down by sex and age. Percent.	58
9a. The employment rate in the whole country, Stockholm, Östra Mellansverige, Småland med öarna, Sydsverige, Västsverige, Norra Mellansverige, Mellersta Norrland and Övre Norrland broken down by sex.....	59
9b. The unemployment rate in the whole country, Stockholm, Östra Mellansverige, Småland med öarna, Sydsverige, Västsverige, Norra Mellansverige, Mellersta Norrland and Övre Norrland broken down by sex.....	61
9c. The share of the population that is not in the labour force in the whole country, Stockholm, Östra Mellansverige, Småland med öarna, Sydsverige, Västsverige, Norra Mellansverige, Mellersta Norrland and Övre Norrland broken down by sex.	63
10a. The employment rate in the whole country, Stockholm, Östra Mellansverige, Småland med öarna, Sydsverige, Västsverige, Norra Mellansverige, Mellersta Norrland and Övre Norrland broken down by age.....	65
10b. The unemployment rate in the whole country, Stockholm, Östra Mellansverige, Småland med öarna, Sydsverige, Västsverige, Norra Mellansverige, Mellersta Norrland and Övre Norrland broken down by age.....	67
10c. The share of the population that is not in the labour force in the whole country, Stockholm, Östra Mellansverige, Småland med öarna, Sydsverige, Västsverige, Norra Mellansverige, Mellersta Norrland and Övre Norrland broken down by age.	69
Explanation of symbols	70

List of terms

Arbetslösa	Unemployed
Anställda	Employee
Arbetstimmar	hours worked
Arbetare	workers
Båda könen	both sexes
Därav	of which
Ej i arbetskraften	not in the labour force
Fast anställd	permanently employed
Frånvarande från arbetet	persons absent from work
Frånvarande fr. arbetet hela veckan	absent from work the whole week
Företagare	employers, self-employed
I arbetskraften	in the labour force

I arbete	at work
Kvinnor	women
Latent arbetssökande	potentially looking for a job
Län	county
Medhjälpande familjemedlem	unpaid family worker
Månad/månadsvis	month/monthly
Män	men
Näringsgren	branch of industry
Offentlig sektor	public sector of employment
Osäkerhetstal	measure of uncertainty
Outnyttjat arbetskraftsutbud	labour supply not utilized
Privat sektor	private sector of employment
Relativt arbetskraftstal	labour force rate / activity rate
Relativt arbetslöshetstal	unemployment rate
Relativt frånvarotal	absence ratio
Riksområde	NUTS 2
Sektortillhörighet	sector of employment
Sysselsatta	employed
Sysselsättningsgrad	employment rate
Säsongrensade o utjämnade värden	seasonally adj.and smoothened figures
Tidigare arbetskraftstillhörighet	previous labour force status
Tidsbegränsat anställd	temporarily employed
Tjänstemän	salaried employees
Undersysselsatta	underemployed
Ursprungliga värden	original figures
Yrke	occupation
Ålder	age